時事新報

中華民國十九年二月十八日(星期二)
每日出版三大張售大洋三分八厘
第七千九百九十號

上海北四川路郵政總局對面

王興昌

西裝呢絨北號

開幕大減價一月

敝號總店設在南京路巡捕房對過開設迄今已歷念餘年直接向歐美著名各大廠採辦各種頭等呢羢嗶嘰套頭大衣呢超等禮服呢以及高等呢帽一切西裝用品等各貨發客並不惜巨資特設西裝部聘請著名技師**專門代客精製各種西裝禮服**式樣新穎取價低廉是以頗受　社會各界信用紛紛惠顧營業得以日盛敝總號不勝榮感之至茲爲便利顧客起見特在北四川路郵政總局對過三層洋房分設北號謹於二月十三日正式開幕並將各種頭等呢羢嗶嘰高等呢帽西裝用品以及定製時式西裝一律舉行**大減價三十天**藉答各界惠顧之盛意機會有限幸乞早光倘蒙賜顧無任歡迎

王興昌北號謹啓

太平水火保險股份有限公司開幕啓事

本公司應社會之需求謀保險事業之進展爰集資本從事創辦完全華商組織資本金一百萬元開始營業刻已籌備告竣擇於國曆二月十九日正式開幕倘荷各界惠臨指教毋任感企

董事長周作民　常務董事 吳蘊齋 宋漢章 吳延芳 丁雪農
董事 錢新之 史量才 葉琢堂 方巨川　監察人 朱鐵林 吳言欽 李馥蓀
經理丁雪農　副經理陶聽軒
地址 上海江西路二十二號金城銀行五樓四百〇一號
電話 經理室 一二六九七　業務部 一二五一三
有線電報掛號五四五四

科學教本

實用主義中學新算術……陳文……一元二角
中學適用算術教科書……陳文……一元一角
新式直觀大代數學……陳文 何崇禮……二元五角
新式教本小代數學……陳文……一元四角
中等教育幾何學教科書……何崇禮……平面一元 立體五角
初等平面幾何問題解法……王鶴六……八角
溫特渥斯平面幾何學……馬君武……一元一角
溫特渥斯平面幾何解法……魏鏞……八角
溫特渥斯立體幾何解法……魏鏞……六角
溫特渥斯解析幾何學……鄭家斌……一元五角
斯密司改訂二氏解析幾何學原理……陳文 陳文凱……二元五角
中等教科平面三角法……陳文……六角
呂特奇納輪生理衛生學……羅賡堂……一元二角
中村康之助工業常識……白鵬飛……七角
英文典圖解……吳思駿譯……四角
中學法文文法……(凌冕瑩)……一元四角
金木工及玻璃細工……唐英……二角五分
小件木器工作圖……陳文……五角
紡織工業大要……陳文……三角
機器製造業大要……陳文……二角五分

商務印書館

國民政府大學院教育部審定

師範學校 農業學校用書

◀新師範教科書▶

教育入門 一冊(覆審中)
教育學 一冊(覆審中)
教育史 一冊(審定)
心理學 一冊(審定)
論理學 一冊(審查中)
各科教學法 一冊(審定)
單級教學法 一冊(覆審中)
農業概要 六冊(審查中)
新師範算術 一冊(覆審中)
小學組織及行政 一冊(審定)
圖畫教材概論 一冊(准予發行)
新師範講習科國文 一冊(審定)

◀農業教科書▶

中等農學通論 一冊(審定)
中等土壤學 一冊(審定)
中等植物育種學 一冊(審定)
中等稻作學 一冊(覆審中)
中等作物學 一冊(審定)
中等棉作學 一冊(審定)
中等林學大意 一冊(審定)
中等園藝學 一冊(覆審中)
中等蔬菜園藝學 一冊(審定)
中等肥料學 一冊(審定)
中等農藝化學 一冊(審定)
中等農業氣象學 一冊(覆審中)
中等農具學 一冊(審定)
中等畜產學 一冊(覆審中)
中等家畜學 一冊(覆審中)
中等水產學 一冊(覆審中)
中等養蠶法 一冊(審定)
中等農業經濟學 一冊(審定)
中等農產製造學 一冊(審定)

中華書局發行

(庚15)

鹽業 金城 中南 大陸 銀行儲蓄會第十三期結帳通告

自民國十八年七月初起至十二月底止本會第十三期決算所有財產帳目業經四行監察委員會計師周碓檢查蓋章證明確實在此期內儲戶應得紅利保息共合週息玖釐伍毫照章併各種儲金期滿日連同本金如數支付特此廣告

地點　儲蓄會上海四川路六十九號　天津英中街六十七號　漢口四民街四十五號
分會上海虹口　天津宮北大街　北平西河沿大樓
代理所各地鹽業銀行 金城銀行 中南銀行 大陸銀行

▲注意▲本屆帳略函索即寄

艾羅補腦汁

補身以補腦爲先，腦力充足，百事應付裕如，常服有百利而無一弊。

大瓶二元　小瓶一元一角半

上海中法藥房總發行　全國分行及各藥房均有出售

中南銀行儲蓄總部

本行辦理各種儲蓄備利存款爲便戶起見力求化零爲整並避免月拘束數限制各儲戶得享受自由儲蓄之利益除普通定期活期存款零存整付外下列兩種極爲便利

(一)整存整付本利證 極合各項基金貯蓄及饋贈之用計分五元十元五十元一百元五百元一千元六種

(二)特種零存整付 可以存儲無時期數目限制零星儲蓄極爲合宜印有詳章函索即寄

本部附設在上海外灘漢口路七號總行內 電話六六八一一

中日交涉與關稅問題

據北平十一日電訊、日使館消息、日本承認我國新關稅率、而中國對於三十餘種之日貨許適用互惠稅率、又某外報登載南京十一日電訊、重光代理公使與宋財政部長在上海數次面商、日本方面因同意中國國定稅則之施行、乃提議以條約方式規定互惠辦法、而外交部不願用條約方式訂立一種關稅協定、使牽及其他問題、因此雙方主張互有不同云、由以上兩電觀之、可知日本以互惠稅率爲承認我國國定稅則之交換條件、又此次中日交涉非專由外交部折衝、而財政部長亦爲出面之要角、此種變態之交涉、實堪引起吾人之駭異、蓋互惠稅率原爲關稅自主國習見之事、惟所謂互惠者、兩國以貨物爲對象、即甲國以某某種貨物輸入乙國時、乙國許以不課重稅、而乙國以某某種貨物輸入甲國時、甲國亦許以不課重稅、今乃以互惠稅率爲國定稅則之交換條件、其國定之意義安在、其互惠之意義安在、況適用之互惠稅率、竟有三十餘種之多、此三十餘種之日貨、爲輸入我國大宗之物品、不言而喻、則將來日貨之大宗、仍可不依照我國國定稅率而享受特惠、此可駭異者一也、國際交涉無論屬於何種事項、應統歸外交部辦理、稍有常識者、類能言之、此次對日關稅問題、固與財部攸關、然財部有意見、祇能向政府提出、而政府對於財部之意見、即認爲十分允當、亦應交由外交部作對外之張本、前此北京政府時代、東交民巷之外交官自由向各部接洽、已成爲惡例、今國民政府自宜痛革此弊、以謀外交統一、今財政部長與日本代理公使直接商議、一時權宜、原不必固執、然流弊所及、必至職責所在者、有放棄職權之嫌、而本無職掌者、亦必有越俎代謀之譏、此可駭異者又一也、

日本要求三十餘種之貨品、適用互惠稅率、其貨品必屬於大宗輸入之物、前既略言之矣、茲就民國十七年之海關報告册言之、進口貨中第一爲棉貨、是年値關銀一萬七千三百餘萬兩、佔全體進口額百分之十四五、爲進口貨之最大宗、即爲吾國之最大漏巵、其次爲糖、是年進口値九千八百餘萬兩、佔第二位、爲近年增加最著之貨物、其餘如毛製品値四千八百餘萬兩、海介海產等値二千八百餘萬兩、以上各種、大率爲日本輸入品、以國家財政收入及振興國產而論、均應課以重稅、今若許以適用互惠稅率、則於國家財政與社會實業、不知須受若干影響、而況有三十餘種之多耶、至以現行之七種差等稅率而言、於原來正稅之外、課以附加稅、共分爲七種、（二分五厘、五分、七分五厘、十分、十二分五厘、十七分五厘、二十二分五厘、）其貨類分爲十二種七百十八品、日本之對華貿易、適用最低率之二分五厘者、乃佔六成、適用較高率之十分以上者、僅佔一成之八、並無多大損害、而猶以整理債務爲交換條件方同意此項稅率之實施、此次對於我國實行國定稅則、又以互惠稅率爲交換條件、且欲訂爲條約以作鐵案、其外交手段可謂狠毒、以上所論者、第就日本輸入品而言、至我國輸出品是否亦有協定、在政府未發表以前、固不得而知、然原料品中之生絲、繭、棉花、羊毛等、依保護貿易之原則、自當課以出口之重稅、近閱日本雜誌、時有反對之論調、一若吾國原料品有供給彼邦之義務、幾視中國爲其殖民地也、此外猶有注意之一端、即承認日本可訂互惠稅率、則各國均可起而援例、蓋如中美兩國關稅條約、其第一條規定在彼此領土內享受之待遇、應與其他國享受之待遇毫無差別、此即最惠國之條款也、萬一各國要求依照日本優越之待遇、則關稅自主之範圍愈縮愈小矣、願我國民三致意焉、

本報提要

民國十九年二月十八日

▲吳稚暉昨在中央紀念週報告糾正閻電錯誤之意見
▲改組滬法院新協定昨晚在京簽字　法代表未到故未即公布　公布後法院即將着手改組
▲粵浙黨政界對閻電糾正其誤　同時竭誠擁護中央
▲各將領紛紛來京請示剿匪綏靖機宜

▲楊兆泰將於昨赴晉邀趙戴文入京
▲劉峙昨夜由京來滬　日內赴徐坐鎮
▲沈鴻烈決將吉黑江防軍擴充
▲蔣昨補授何應欽楊杰朱紹光等勳章並致訓詞
▲粵軍已克北流　俘獲甚多
▲張發奎敗逃信宜
▲夏斗寅部開武穴剿匪

▲昌由蔣鼎文接防　王金鈺部仍駐漯河
▲陳調元昨通電擁護中央
▲滬中常會昨圈定贛省執委
▲滬中西商人昨開二次會議討論救濟金漲銀賤問題
▲滬市銀行昨日開幕
▲國際關稅會議昨日開幕
▲日英美三國全權開會討論重要具體問題

吳稚暉糾正閻電意見

在中央紀念週

中央已在努力進行建設工作　閻此電却來得鹵莽草率之至　深望其憬然覺悟勿野心甚大

▲本報十七南京電　今晨中央四十七次紀念週、吳稚暉出席報告、略謂、閻之爲人皆以見爲穩健愼重、但現在看來、他是很鹵莽草率、前幾天忽然來一個電報、講理由是很不充足、強講野心、就糟糕了、我在太原曾問過他、他主張擁緊要的幹、一是剿匪、二是整頓官方、三是財政、它全與現在的電報不對、有一次、他竟說「就是要剿據、這三件也要作到、」說出來也沒有了不得的野心、後抵青島、即知中央正積極剿匪、整頓官方、財政諸事、中央辛苦方把仗打完、本可好好作事、他又來了一電、說到海外去、政權交給別人、還要在野糾正、連他自己也忘不了、憑空一句、豈非閻先生一手包辦、他在晉十年、作慣土皇帝、不知什麼叫中央政府、設照他的辦法、從前一二屆執監全部相打過、他們來了、豈不頃刻擾亂、他自己以爲得一地方、即可反抗中央、使全體黨員都下野、照他的辦法幹、研究系也好、國家主義派也好、焉能作好、故其理由講不通、我們不能不懷疑他有野心、以爲這是你的、那是我的、閻先生或許要討便宜、對中央又在打算你的多了、我的少了、如鄉下女子、按道理兵權應交中央、作成整個軍隊、才爲正經、以禍福地位力量而言無錫有一句話、是自己來作死、如閻先生眞有涵養、望其幡然覺悟、趙次隴（戴文）電亦云可挽回、果爾、則下次報告時或可風平浪靜云、

莫德惠

昨晚到濟南　定今晨北上

▲本報十七日濟南電　莫德惠今晚七時半由京專車抵濟、陳調元朱曉等到站迎迓、莫下車赴省府方陳談到京經過、定明早北上、魯駐京辦事處長成濟安軍需處長劉銳波隨車返濟、

▲本報十七南京電　外交部派亞洲司第一科科員李琛、偕莫德惠代表赴俄京協助、

方本仁

將往瀋陽

▲本報十六北平電　梁汝舟今晨專車到平、八點即轉津赴濟、方本仁日內到平後亦即赴瀋、

各方糾正閻錯誤

粵浙兩省均有表示　何成濬等促閻省悟

▲本報十七南京電　何應欽今日在軍校紀念週上、力闢黨事付之黨人國是由國人公決說之謬誤、

▲本報十七香港電　陳銘樞今晨在紀念週報告云、閻錫山蒸電發表後、將來影響如何、兄弟亦未敢預測、但閻電批評、國家非如囊裡錢、可以隨意讓人、閻以禮讓爲言、要將主席離開政治、是完全錯誤、讓國是封建皇帝視國爲私有、可以讓人、與新時代與民衆需要截然不同、觀於蔣主席覆電、可知是爲義務盡力國事、與閻誤以權私視國事、絕對違反、查國民會議、吳佩孚亦曾提倡、如果可行、何以有人革他之命、有此謬見、實堪惋惜、閻電發後、粵省絕無影響、將來無論如何、中央必有法應付、

▲本報十七廣州電　粵省黨部十七日決議、電陳中央、對閻錫山蒸電　決糾正其錯誤、並電全國、一致再電蔣主席、須遵重黨之意旨、繼續奮鬪、以完成革命、記者訪省黨部　常務委員黃季陸、據云、該項電文正在起草中、此間軍政同志、對閻此舉、不甚明瞭其眞意所在、蓋閻所唱禮讓之說、直視天下爲私有、尚未脫封建舊習、此電對於時局不僅絕無影響、反促成黨員及全國民衆之自覺、並使中央基礎日益鞏固云、

▲本報十七杭州電　浙省黨部以閻發蒸電、違反黨紀、昨開臨時會議、議決㈠電閻詰責、㈡請中央主持、詞甚激昂、

▲本報十七南京電　劉珍年十五日通電　響應五院長蒸電、

▲本報十七漢口電　此間各將領由何成濬領銜聯名電晉勸閻、

楊兆泰

奉命赴太原　促趙戴文返京

▲本報十七南京電　楊兆泰奉蔣主席諭、於今日午後六時乘平浦車赴并、面邀趙戴文回京、內政部事務由代常次雷嘯岑維持、

粵軍大捷克北流

俘敵千餘繳械千餘　張發奎敗潰赴信宜　一星期內桂局可定

▲本報十七香港電　陳濟棠十六日捷電、蔡廷楷師十六日午克北流、（在容縣與貴縣之間、屬廣西）俘千餘、繳械千餘、機鎗十架、砲數門、又廣州電、蔣蔡兩師克北流、桂軍逃貴縣、張發奎逃信宜、現蔣蔡追貴縣、余香兩師追楊村、或即入信宜、

▲本報十七香港電　陳銘樞電京、報告北流敵破、桂局一星期內可大定、必要時移師拱衛首都、

▲本報十七香港電　譚李兩師十六日全抵江門、泊江面將開兩陽、

▲本報十七廣州電　張桂殘部在廣西東林一帶、自十四五二日經粵軍將之擊潰、不日即可肅清、

▲本報十七南京電　梧州十七日電㈠撫大兩河現仍被我軍封鎖、梧州上游設有船舶檢查所、檢查中外輪船上駛、因此逆部給養困乏、㈡桂平貴縣駐省逆部收編之匪軍、十五六兩日被我余漢謀師圍擊、匪不支、掠貴縣附近各鄉村而逃、㈢蔣余兩師現沿大河向南甯猛進、㈣十五日廣州運來運用汽車百餘輛、陳濟棠發交蔣檢處調用、㈤四路軍陳光中旅十六日在大圩繳敵械一團、敵左翼主力喪失殆盡、無反攻力、㈥唐生明殘部被我十九師羅樹軍李覺兩旅在瀧陽截擊、逆部潰竄猺山、

○○○

國府昨補授勳章

何應欽楊杰朱紹光等　蔣親授　後並致訓詞

▲本報十七南京電　國府蔣主席今日上午十時在府第二會議廳　授訓練總監何應欽以一等寶鼎章、第十軍長楊杰・代軍政部長朱紹光・首都衞戍司令谷正倫以二等寶鼎章、並賜訓詞、中央社、國民政府前以各將領努力革命、討平叛逆、功在黨國、特于本年元旦、分別授與勳章、以資獎勵、惟當時受將領多未在京、曾於日前補授一次、受章者爲俞飛鵬等、今日又作第二次之補授、受章者計一等寶鼎章爲何應欽、二等爲朱紹光劉峙楊杰谷正倫等、授章典禮、係於上午十一時　在國府第二會議舉行、儀式極簡單、蔣主席親授勳章後、對各受章將領多所勉勵云、

各將領來京受訓

請示剿匪綏靖機宜

▲本報十七漢口電　范石生今晨、王均明晨、趙觀濤十九日晨乘輪赴京、

▲本報十七南京電　軍訊、岳維峻擬日內來京謁蔣主席報告并請示、

▲本報十七南京電　軍訊、蔣主席電召夏斗寅來京、治商剿匪綏靖各事、夏擬日內首途、又李雲杰范石生定今晚離漢來京、參加師長會議、

▲本報十七南京電　十八師長張輝瓚電京、定十八日由贛起程來京、謁蔣報告進剿朱毛匪情形、

▲本報十七南京電　六師長趙觀濤派副官處長陳楚屏來京、轉杭清理杭舊留守營底、

○○○

陳調元最近表示

通電響應五院長蒸電　服從中央戡亂郅治命

▲本報十七濟南電　今日陳調元暨省政府各委員通電響應五院長蒸（十日）電、文有調元等忝膺疆寄、兼綰兵符、自當秉承總理和平奮鬥之遺訓、服從中央戡亂郅治之命令、追隨鈞座之後、以納政治於正軌等語、

▲本報十七濟南電　今日省府開紀念週、陳調元報告山東與中央取一致行動、並盡力維持地方、不使山東民衆受痛苦、

（濟南來電）各報館鈞鑒、頃奉五院長一電、文曰、奉讀蒸（十日）電、推闡和平統一之旨、愷切詳明、詞嚴義正、値茲人欲橫流、綱紀隳墮之會、正如棒喝當頭、凡有血氣、應知警惕、調元等忝膺疆寄、兼綰兵符、自當秉承總理和平奮鬥之遺訓、服從中央戡亂郅治之命令、追隨鈞座之後、以納政治於正軌、□忱、伏祈垂察等語、謹聞、山東省政府主席陳調元暨全體委員同叩篠印（十七日）

代皖主席

程天放來京請訓　吳醒亞即將赴鄂

▲本報十七南京電　新任代皖省政府主席程天放昨日偕新鄂省委員吳醒亞來京向中央請示皖政方針、今晨程返皖、吳擬日內赴鄂履新、

劉峙來滬

日內赴徐坐鎮

▲本報十七南京電　劉峙今日晚車偕隨員赴滬、約三五日內返京、再轉徐坐鎮、

范熙績

赴臨城視防

▲本報十七濟南電　今晨十時廿六軍長范熙績專車由濟赴臨城視察魯南防務、

劉文島

擬赴湘晤何健

▲本報十七漢口電　劉文島擬赴長沙晤何健、已電京請示、俟蔣主席復電到即行、

憲兵部

奉令撤消

▲本報十七南京電　憲兵司令部奉令撤消、業已結束就緒、所有憲兵兩團歸首都衞戍部節制、第一團長陳步雲駐鎮、二團伍誠仁駐京、

朱培德

整理參部部務

中央社、參謀總長朱培德、自回部照常辦公以來、對於部務、積極整理、異常認眞、除已遵令裁減大批人員外、今日起凡在職人員、一律不許無故請假、其簽到簿、並須按日親加檢閱云、

王楊來京

所部已到漢

▲本報十七南京電　軍訊、七師長王均　四十四師長楊勝治兩部、由漯河陸續開漢、昨晚王楊偕乘輪來京、

滬法院新協定昨簽字

英美荷等五國會同我國代表同簽　法代表尚未簽字須待加入後公布　存在期限已有規定改組即可着手

▲本報十七南京電　改組滬法院新協定十條、及換文一件、由我外部代表徐謨及英使代表駐京英　總領事許立德、挪威代辦愛爾　美使代表駐滬總領事　荷使代表駐滬總領事葛樓門、巴西代表駐滬總領事亞司於十七晚七時在外交官舍正式簽字、惟法使代表駐滬總領克赫林　以另奉該使訓令、未能出席簽字、聞協定全文、須俟法方簽字後、方可發表、另據司法院消息、該滬法院存在之期限、已在協定中訂明、至改組日期、俟簽字後即可派定院長、着手改組、

▲日聯十七南京電　上海臨時法院改訂協定、於十七日下午五時　在外交部長官邸簽字、中國方面簽字者爲外交部長王正廷、列國方面簽字者爲英國南京領事、美國荷蘭巴西四國上海　總領事挪威代理公使、

京造林運動會

昨招待記者

▲本報十七南京電　首都造林運動會今午招待記者、報告籌備經過、并請此次需費約十萬元、已呈院飭財政部撥付、

勞動時間

天津寶成紗廠　實行八小時制

▲電通十七日天津電　美國人所經營之天津寶成紗廠、運轉錠數二萬五千、工人一千三百、昨日突然發表廢止從來之十一時間勞動制、改爲八時間三交代制、開一新例・惹起內外國之勞動界、於中國全國之勞動工業關係者一大注意云、

碭山縣長易人

▲本報十七徐州電　陳繼承委王兆熊爲碭山縣長、侯召龍爲蕭縣縣長、

大北公司

▲本報十七南京電　大北公司在廈門鼓浪嶼間私設水線、交通部認有損主權、函請即行撤除、

鄂衞戍部隊之調動

夏斗寅部開武穴剿匪　武昌由蔣鼎文部接防　王金鈺部仍開駐漯河

▲本報十七漢口電　夏斗寅部七十七團　今日開武穴擔任剿匪、武昌衞戍由蔣鼎文部四十九團接替、至漢口漢陽衞戍、仍由夏部兩團擔任、據負指揮衞戍責任之旅長萬耀煌談、方向衞戍無須軍隊一途做去、倘更做到剿匪無須軍隊、中國根本就有辦法了、

▲本報十七南京電　某方接漢電、王金鈺調鄂作罷、今日開駐漯河、徐源泉部集中完竣、徐即北上視察、

▲本報十七漢口電　報載彭啓彪彭進之兩獨立旅均移徐州、不確、查僅進之旅併入第一師將開徐、啓彪旅仍駐宜昌、

○○○

各地雜地

▲南京電　內政部長楊兆泰令民政司長王揆一將完成縣自治實施方案中該部主管事務十六年度應辦事項及辦理經過情形、編造成册、呈院府、

▲青島電　青島巡夜警察隊巡邏遇匪雙方開火激戰、傷警察三名、捉獲匪人十餘、

▲南京電　外交部息、比利時前外相樊迪文擬下月來華遊歷、

▲南京電　外交部息、法高使、對僑民國籍游者、至西女與僑民結婚、須呈報備案後、方可取得國籍、

▲南京電　揚子江水道整理委員會委員長李仲公以該會技術委員會已裁、十五日召集臨時會、

李馥蓀之挽回銀價談

世界的兩原因已影響過去銀市可不論　設更無新原因當不致續跌可不必恐慌　上海爲銀貨總匯即改金本位仍用銀貨　只要時局平靖投資生產事業銀用自廣

本報記者、因銀價低落事、特徵詢李馥蓀氏之意見、李氏爲中國銀行董事長、於經濟學識商業經驗均甚豐富、茲錄其談話如下、李氏謂目前銀價之低、大都由於國際原因、非吾人所能左右、然於此有一重要之點、即因銀價低落、而上海人心恐慌、其影響及於國際間之其他市面是也、鄙意恐慌態度、殊可不必、考此次銀價低落、其重要原因有二、

㈠爲印度支那之幣制、由純銀本位改爲虛金本位、已於本年一月中竣事、其辦法爲於六個月內、將印度支那銀行（即惟一發行紙幣機關）之銀準備、悉改爲金準備、約需現金五百萬乃至六百萬鎊、大都皆購自上海市場、

㈡印度財政當局、於改用金本位後、屢將其鎔幣所得之銀、秘密出售於倫敦市場、其出售也、旣無一定之時期、又無一定之限價、其態度至難捉摸、外界不察、往往張大其辭、偶或引起市面之恐慌、

上述二者、即所謂國際原因是也、但此兩種原因、早經影響於已過去之銀市、故苟無其他原因發生、則目前銀價之低、可謂已達止境、或已距離止境不遠、吾人在此時應視爲恢復時期、不應視爲恐慌時期矣、今之論銀市者、每未念及上海爲全國銀準備之儲藏地、須知上海一埠之存銀、不純爲上海一埠之存銀、其中實包含本埠及全國通用紙幣之銀準備、如將來實業發達、商貨暢銷、紙幣發行額增加、則此銀準備亦且有增無減、紙幣不過爲銀之代表、發行紙幣、爲儲相當現銀以備兌換、故上海存銀之多、不應影響於銀市、而使其價格低落、其存銀之大部分、實際與存銀無異、彼專就上海一埠存銀之統計、爲討論銀市之根據、而並未計及此存銀之爲紙幣準備、抑爲待售品者、實屬謬誤、至於大宗銀兩、何以集中上海、則時局尚未大定故也、歷來情形、當軍事發生時、上海一隅、常爲全國之銀庫、此後和平稍久、則存銀必散入內地、而各大埠之銀行、今之以銀準備寄存於上海者、屆時亦必以一部分改存於各該行所在地、不復集中於上海矣、

此外尚有一通常之誤會、即謂吾國若採金本位制、則銀在吾國之用途勢將減少是也、關於此問題、可就下列二端論之、

一、此時吾國欲以銀本位驟改爲金本位、殊非易事、鄙意宜於情勢較目前更順利時行之、雖然、在未讀堪摩拉財政顧問團之報告以前、余不便遽下定論也、

二、宋財政部長曾發表意見、謂即使中國採用金本位制、國中通貨將不爲金幣而仍爲銀幣、足見吾國幣制、雖或有改良、而國中銀之用途、不致因之大減也、

余爲此說、雖不願使外間咸有余欲左右市況之印象、此決非吾力之所能及、蓋上海銀市、係受經濟原則及政治原因之支配、而決不爲任何樂觀論調所左右、但余之願望、吾人應設法以常識挽回市況、勿爲浮言所動、歷年以來、上海銀根鬆動、可供生產事業上運用之資金、其寬裕實無過於今日、商人若能利用時機、致力於生產事業、則其所爲、深合於經濟原則、一方於政治上並希望政府速頒保護工商業之法令、以促其進步、則銀市自歸於平靜、總之、與其專談救濟銀市之方策、不若移其目光與手腕於經濟秩序之回復、與工商業之發展、使銀幣之需要增加、而銀之價値自高矣、

討論修改該會章程、

▲南京電　勵志社念二日起開辦德文班、英日數學各班將續開、

▲南京電　京市衛生局新局長梅貽琳十七日晨到局視事、並在紀念週宣布工作意見、並勗勉職員

▲南京電　財政部咨外交部稱滙票支票期票國際會議、仍擬下期開會時派員參加、本屆不派代表與會、

▲南京電　十七師政訓主任田毅安十七日午招待記者、報告該師討唐役攻克駐馬店經過、繼由北平民治社記者　劉子任報告目擊情形、並希望該師以後注意良好風紀之養成、至少達到不擾民之消極目的、

○○○○

凍瘡

▲凍瘡立愈法　（菊）

未破者用「凍瘡如意水」、痛癢立止。。紅腫頓消
已爛者用「珍珠白玉膏」、腐去新生。。搽用收口
價目「膏」「四角」「水」「二角」　兩種加二功效
[illegible]南京路永安公司西首[illegible]

大局初定大家要愼重

—錢昌照祕書之政治報告—

國府紀念週

幾次戰亂國民已如驚弓之鳥
稍有異樣厭亂者懼奸亂者喜
有地位者應愼重民衆應監督

▲本報十七日南京電 二月十七日上午十時、國民政府舉行總理紀念週、到楊兆泰、朱綬光、蔣中正、譚延闓、古應芬、楊杰、劉紀文、陳儀、魏道明、王正廷、陳紹寬、易培基等及各院部高級職員暨國民政府文官處參軍處全體職員三百餘人、由蔣中正主席、行禮如儀、由錢昌照祕書作政治報告、茲紀其詞如下、

國際聯合會、定於三月十三日、在海牙召集編纂國際法會議、或將訂成公約、發表宣言、甚爲重要、此次會議之目的、在研究三大問題、(一)國籍(二)領海(三)國家對於外僑生命財產所負的責任、聯合會通告書、於八月前發出、美國等詳加研究、且有專書出版、我國新近方才注意、因此感覺國際間、我國事事落後、外交人才缺乏、誠哉不可諱言、無論什麼問題發生、想得到一個相當的人才、難乎其難、那應要是消息敏捷、早日準備、尚不至過於倉卒、無奈消息遲鈍、好比此次會議、可稱一無準備的、諸如此類的事情還不少、希望外交當局、以及駐外使領特別努力、

臨時法院問題、快要解決、我國由外交司法當局、派員與各國所派委員討論、經過二十八次的會商、新協定草案、方才擬定、簽字後即可發表、此次交涉、因爲上海租界、尚未收回、行政權操之於人、形格勢禁、不能不顧事實、總之、收回租界、爲今日外交上最重要的工作、租界收回、一切問題、當然迎刃而解、

今天兄弟個人、有一點意見、貢獻於各位、就是中央自從消滅唐生智以後、軍事結束、全副精神、在修明政治、消極方面、如提倡節約運動、積極方面、一切改革政治的具體計劃、皆在準備、當此國運轉機的時候、忠實同志、都得負起責任來、不計成敗、憑着良心去工作、有一分力做一分事、這才是革命精神、革命是進步的、不是退步的、是直線的不是曲線的、要是隨波逐浪、患得患失、便損失革命的人格、我們要曉得隨波逐浪、患得患失、無非是爲私不爲公、爲利不爲義的結果、我國近來叛變之所以一再發生、革命本身勢力所以分崩離析、也就是一般人爲私不爲公爲利不爲義的緣故、這種心理不改變、革命是不會成功的、至於全國國民、連年犧牲甚大、中央非常關切、要他們元氣恢復、務必使社會安甯、但是國內經過好幾次戰事、以及匪共的騷擾、國民如驚弓之鳥、很不容易鎮定、即使尋常一種謠言、一種空氣、或是任何方面一種主張、一種表示、一種醞釀、都可以致厭亂者懷疑、好亂者色喜、而社會因以震動、兄弟希望凡是有地位的人、應該特別愼重、而萬一有差誤之處、中央與全國國民亦當加以糾正、

韓人反日運動壯烈

龍井村韓學生舉行示威運動
韓婦背負小孩隨學生呼萬歲
青年身受慘刑高呼韓國獨立

中華電訊社 十二日瀋陽通信、韓人反日運動、日益激昂壯烈、在韓國內地大城固無論矣、即在龍井村地方、本月五日、亦舉行示威運動、日警羅強制壓迫、萬般凌櫟、施以慘刑、而韓青年之愛國精神、不爲稍屈、記者頃接友人函告、述其目擊情形於後、

▲本埠龍井村自朝鮮內地發生學潮以來、日警即特別戒嚴、凡朝鮮人之旅店、及私立之學校內、時時前往搜查、故數日以來、朝鮮人被日警囚於領館者、竟達二百五十餘名、其中尤以學生爲最多、但均未有確實犯罪之證據、乃五日午時、有本埠日總領事館警察百餘名、均全副武裝、如臨大敵、或乘馬、或步行、三五結隊、四五成羣、遍至朝鮮學生宿舍、及大成中學校內實行搜查、並強迫各生至領館、該生等以手無寸鐵、無力抵抗、遂唯命是從、不意至該領館之前、竟有日警將一朝鮮學生推倒、用脚向頭部力踢、致鮮血淋漓、立時暈絕、該日警等見其將死、遂舁入監內、餘者亦強迫入監矣、然該朝鮮學生等當被強迫赴領館時、精神極佳口呼朝鮮獨立萬歲不止、

▲五日午後一時許、本埠韓國學生舉行示威運動、日警四面兜捕、茲探悉共捕去學生五十七名、當擁進領事館時、有韓國婦人四名、尚負背小孩者、在學生之後、亦高呼萬歲、一併被日警捕進領事館矣、

▲五日午後二時許、日領事館附近大街、突見一日警騎高頭大馬、馬上繫一繩端、將一韓生(年約十七八歲)兩母指綁住、沿街飛馳、該生不得不隨之奔馳、然人脚之速度、何能追及奔馬、兩母指被繩紮綁、其痛苦不言可知、然猶高呼萬歲、身受慘刑、志不爲奪、令人萬分欽佩、而日人慘無人道的行爲、同時亦宣示於世界矣、

▲五日下午四時許、日本警察十餘名、乘馬巡查滿街飛馳、窮極凶惡、凡鮮人私立學校、皆被搜查、後來在東山恩督學校後面、捕去青年鮮人八名、內中尚有女子一名、又在朝鮮銀行門前、捕去東興學校學生一名、皆帶往日本總領事館內看押、

新美使

定明日南來

▲路透十七日北平電 美使詹森今日取銷赴交諸事、聞擬乘阜期三火車入京、次匆遽南下、原因未明、據美使署中人云、此行乃與例行公務有關、

高桂滋

電京表示
誓擁中央

▲本報十七日南京電 高桂滋鐵(十六日)電京、矢誠擁護中央、并促該師參謀長[illegible]百回防籌劃剿匪、又該師第六團長何文鼎、今日午前謁蔣、報告該師剿匪情形、定十九日回防、

吉黑擴充江防軍

亂後哈市人口減少
留俄華僑貧不能返

▲本報十七瀋陽電 (一)吉黑江防陸戰隊、海軍司令沈鴻烈決議擴充爲五營、由海防方面招募訓練、(二)東鐵路局車務處、爲討論移民充實鐵路沿線、發展該路經濟、特開會議、決定運送移民免費辦法、(三)烏蘇甲鐵路、當中俄衝突交通封鎖時、營業不振、現猶未復原、故擬由四月一日始、增加運費、(四)哈埠自經此次中俄衝突、人口減少、去年十二月止、人口計共三十二萬七百人、華人爲二十四萬二千八人、(五)被裁白俄路員、具呈東鐵督辦公署、請釋放因向路局請願而被捕之二代表、(六)滿站特警白總署長、前被蘇俄扣留、日昨方自俄方回國、(七)海參崴蘇俄共產黨青年團、本月八日與蘇俄國防軍發生衝突、並演成械鬥、[illegible]俄被扣華僑、被釋後、其欲回國者、須以六元四角領取出境護照、華僑多無力完納、致多困居異域、即回國者亦身外無多物、頃黑省已派員撥款救濟、(九)東北當局通有會議、張作相萬福麟兩主席已相繼到瀋、

漢口行營

一部人員調京

▲本報十七南京電 何應欽調漢行營副官處經理處人員來京服務、經理處長李紹陽、副處長陳紹芝今日抵京、當謁何報告移交經過、

兩路運輸司令

錢宗澤在徐就職

▲本報十七徐州電 蔣主席委滬甯路局長錢宗澤兼津浦兩路運輸司令、十五日[illegible]

楊森抵省後表示

打破學系主義及防區制度
開放成渝夔萬以整頓內部
一先以和平方法處理一
一非必要時不用武力一

中華電訊社一日成都通信、川局近勢繁複錯綜、不可言狀、在鄧(錫侯)田(頌堯)劉(文輝)楊(森)各軍系統之下者、本欲以會議形式而謀解決、故前有遂甯之會、最近又有省垣簡陽之會、其結果如何、此時姑不具論、然以彼輩挾地之廣、養兵之多、其一舉一動、在在足以影響整個之川局、則爲必然之事實也、楊森爲打破學系主義、促成鄧田劉各軍大聯台最有力之人物、此次於遂簡兩度會議後、昨偕鄧氏到省、隨從甚簡、即下楊塘坎街鄧公館、昨晨七鐘許、記者前往謁見、楊已早起會客矣、楊氏精神、健旺猶昔、身被毛領大衣、足穿革履、打球長襪、露頂挺胸、對人和藹可親、談吐極爲流利、以下即記者與楊氏之談話、(記者問)川人苦兵禍久矣、人民方面、均希望川軍將領推誠合作、以和平方式、澈底的解決川省政治問題、努力於新四川之建設、貴軍長此次參加遂簡會議、是否欲在十餘年來循環戰爭中、與川中諸將領另闢一條新途徑、(楊答)川政之不統一、由於各方策略與主義之錯誤、在以往四川循環戰爭中、各方抱負、至不齊一、有以家族主義爲皈依者、有以學系相號召者、有以特殊利害相提挈者、以上各種主張、在政治上可說均未找得立場、所以有此結果、本人此次參加遂簡會議、係糾正已往錯誤、首先實行打破最狹之學系主義、與鄧田劉三軍長及各將領合作、推誠協商四川人自動的解決川亂方案、於舊環境中找一條新出路、(記者問)外間盛傳簡州會議主張川省宣佈自治、川將領一致團結起來、開放成渝夔萬、打破防區制、統一行政權、完成夔門以內之革命工作、夔門以外暫不過問、是否屬實、(楊答)簡州會議偏重在整頓四川內亂、成渝夔萬不開放、則四川防區制不能打破、防區制不打破、則內部無從整頓、關於開放四川門戶、必定要做到的、(記者問)簡州會議、外間傳說及報紙記載不一、有謂將宣布自治者、有謂將如何如何者、究竟真像如何、各將領至簡州簽定之條件可得聞否、(楊答)報紙記載多係傳聞之辭、總之此次簡州會議、重在整理四川內部、至簡州會議簽定各條件此時尚不便發表、(記者問)據外間所傳貴軍長在簡州會席上、曾顯明表示、對於四川發展、絕不留戀、「如有機會、當出川發展」、不識以爲然否、(楊答)此次赴會、與來省目的、完全在澈底解決四川歷年割劇下之政治局面、在今後一切川軍大團結之下、如需本人出川、決定出川、否則自動解除軍職、努力從事路礦交通、建設四川各種事業、乃爲予之素志也、記者與楊氏接談甚久、除以上所述外、楊氏對整理四川主張先以和平方法整理、非至必要時、不得用武力云云、記者見來賓甚多、座位已滿、始告辭而出、

海關收入

逐日購金償外債
免臨時受漲價弊

▲本報十七南京電 財政部令總稅務司梅樂和將海關逐日收入、隨時購買現金償付外債、免臨時有漲價折合之弊、

國府命令

(一)茲定至本年七月一日爲漁業法漁會法施行日期、此令、
(二)任李煜瀛爲國立北平師範大學校長、
(三)國立北平師範大學校長李煜瀛未到校以前、校長職務派李蒸代理、
(四)派李蒸代理國立北平師範大學校長、
(五)贛省府委員劉士毅著即免職、
(六)行政院長譚延闓呈據代軍政部長朱綬光呈稱、駐魯陸軍軍醫院軍醫張振鵬、呈請辭職、請免本職、應照准、
(七)行政院長譚延闓呈據代軍政部長朱綬光呈請任命孫海王爲軍政部駐魯陸軍醫院軍醫、應照准、
(八)茲修正中央衛生委員會組織條例公布之、此令、(二月十七日)

▲口臭　▲頭痛　▲舌膩

體內廢料阻塞、則口臭、舌膩而頭痛、若不速清臟腑、則◯熱等症繼之而起、病苦既深寒危險亦多、

第威德潤腸丸

功能增加腸內天然液汁、使廢料柔軟易泄、性質和平中正、此絕非一般刺激性瀉藥所可比、服之而猶患口臭、頭痛、舌膩者、未之有也、

▲各大藥房均有出售

上海搬場公司

首創第一

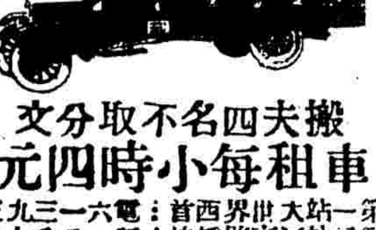

搬夫四名不取分文
車租每小時四元
第一站大世界西首：電話一六一三九三
第二站河南路橋塊：一八八七七
第三站東百老匯路：中一六三九四
搬運傢俱嫁粧行李
成績最好

白濁專家
姚佐頓新法

洗射白濁

白濁乃花柳病初步異常危險[illegible]延毒至骨髓[illegible]必致下疳[illegible]於此特專門研究此科[illegible]診所上海三馬路大新街[illegible]姚佐頓醫生謹啟

上海市銀行敬謝來賓

敝行本月十七日開幕荷承各界錫以珍品加以指導既隆儀之拜領復車駕之辱臨款待不周深歉愧特鳴謝悃諸希 鑒原

私立上海商科大學開學通告

本校遵照部令改名私立上海商學院除呈報教育當局外特此通告現定二月十六日開學廿四日開課凡新舊各生務於開學前來校報到註冊本科工商管理銀行國際貿易各系專修科英文商業報學一二年級及預科高中一二三年級均尚有餘額報名從速章程函索校址上海戈登路海防路五十號

中華藝術大學招男女生

(學科)國畫科西畫科文科藝術教育科(藝術系圖工系)(學額)各科招一年一級新生二十名各級插班生各十名(報名)即日起至開學前一日止(考試)二月十日至二十日止隨到隨考(章程)函索附郵四分(校址)上海北四川路底寶樂安路口(二路電車終點附近)招生委員會

大夏大學附設大夏中學招考男女生

本校業經上海特別市教育局批准立案定於春季招考初小第一、二、三年級及高中第一、二年級插班生高中三年級不招新生(報名日期)自登報日起(考試日期)二月二十一日(章程)印有大夏中學一覽函索附郵八分招生簡章函索即寄(校址)上海大西路梵皇渡路口十六十九兩路無軌電車直達校門(附註)報名考試均在本校

東南醫學院(原名東南醫科大學)開課通告幷招收插班生

本校業於國歷二月十日開學十七日正式上課務希各同學一律於上課日前到校繳費註冊受課免誤學業再者本校預科一年級尚有餘額定於二月廿三日上午九時舉行入學考試凡有志來校者從速報名章程可函上海滬南營本校招生委員會索閱可也 本校董事長褚民誼校長郭琦元啟

私立東亞中學續招男女新生

(學額)商中文科師範科各一二年級初中各級女子英文音樂專修科各一年級均有餘額(考期)隨到隨考(開學)二月八日(章程)函索附郵一分(校址)法租界聖母院路七十一號(交通)九路二十二路一路六路公共汽車至聖母院路直達(附告)凡有志求學而困於經濟者經正式機關保送得酌減學費 招生委員會啟

招考醫學畢業生

本局因擴大夏季防疫工作現須招考醫學畢業生五名茲將條件列左(一)資格 國內外醫學專門或醫科大學畢業得有文憑者(二)年齡 不論男女年在二十五歲以上三十五歲以下(三)考試科目 國內外科醫學、外國文(任擇一種)均以筆試行之(四)考取後由本局供給膳宿費及川資送往北平衛生模範區練習防疫工作及協和醫院臨床診所以兩個月爲期練習期滿回局擔任實施防疫工作每月薪水一百二十元膳宿自理(五)試用期四個月期滿後成績尤佳者留局任用(六)報名手續[illegible]即日起至二月[illegible]日止每日上午[illegible]時至[illegible]時(七)考試日期[illegible](八)服務時辦法須遵照本局一切定章擔任工作上海特別市衛生局啟

世界書局

最新出版

中學教科書

遵照教育部頒佈暫行課程標準編輯

三民主義教育適用

最新教材之爲他書所不及收入者，本書應有盡有；舊有編輯方法之不合最近思潮者，本書完全革除。有條理，有系統，極清楚，極明白。在極自然之程序中灌輸讀者以純正之思想，充裕之學識，而養成其高尚之品性與健全之人格。爲國內中學教科書中最新最善之本。

書名如下：

「初中黨義」「高中黨義」「初中國文」「高中國文」「標準英語讀本」「實驗英文文法讀本」「初中歷史」「初中本國史」「初中外國史」「高中本國史」「高中外國史」「初中算術」「初中地理」「初中本國地理」「初中外國地理」「初中自然科學」「初中代數」「初中幾何」「初中三角」「初中動物學」「初中植物學」「初中生理衛生學」「初中物理學」「初中化學」

(教32)

湘省新聞業與敎育之現狀

青青

長沙有日報六家通訊社十餘家
全省有大學一中等學校三十餘

長沙通訊云、近日來湘省之黨務軍事政治之可充通訊材料者頗少、用將關於文化事業之報館與學校、作一詳盡之報告、以餉湘省、因信手拈題、拉雜書之於次、

報館

湘省報社、集中於長沙省會、各縣雖亦有設立報社者、但皆篇幅不廣、印刷欠精、銷路僅限於本縣、不過略具報社之雛形而已、至於省會報社、則有國民日報、中山日報、大公報、全民日報、通俗報、長沙晚報、前四家湘人號爲大報館、後二家則號爲小報館、其中國民日報、係政府所辦、中山日報係黨部所辦、每日均出三大張、大公報、及全民日報則係私人所組織、同時又受有政府津貼者、均每日出兩張半、大公報在各報中、資格最老、全民日報爲商報之後身(商報久已停刊)故長沙總商會按月給以津貼、通俗報係由省立通俗教育館出版、多銷行於鄉村、長沙晚報係軍政界人所辦、所載多游戲文字、此兩種報紙、每日均只出一小張、故有小報之稱、至於通訊社、由黨部設立者、爲長沙通訊社、此外尚有大中、亞陸、三餘、成宜、蘭心、湖南、試試、和平、晨星等社、均係私人組織、每日採訪新聞、供各報社之用、間亦有向外埠投稿者、但俱係用私人名義、未有如國聞諸社之用社團名義對外者、年來因政府尊重輿論、各界頗優禮記者、於是自去年來、通訊社之發達、有如雨後春筍、斗大之長沙城、竟多至二十餘家、可謂極一時之盛矣、通訊社既多、人品斯雜、一部分正派記者、(正派二字、係對一般報痞而言)遂發起組設新聞記者聯合會、現已經黨政機關核准、二月十二日開成立大會、該會對於各不純正之通訊社、取締極嚴、審查會員時、將若輩悉摒諸會外、並決議以後未經該會審查合格之記者、不得向各報發稿、從此掛新聞記者頭銜之人、將大減而特減、至於京滬各報之特約駐湘記者、均未加入斯會、蓋因歷屆駐聯會之組織、均祇限於本埠記者、加以各特約通訊員、亦素不肯以某報記者名義對外、以免惹人注目也、

教育

次談湘省教育界、派系觀念、已不如前此之重、蓋青天白日旗幟之下、不容有飯碗團體之小組織也、就學校而論、由省款設立者、有湖南大學、設長沙岳麓山、此校係男女同學、設備頗稱完善、中等學校、則有第一、第二、第三、第四、第五、第六等六校、其中數目字之屬奇數者爲男校、屬偶數者爲女校、同時敎廳爲使各地教育平均發展起見、將一二兩校設長沙、三四兩校設常德(現在四校暫設桃源)五六兩校設衡陽、其他職業學校則省會及各縣均次第設立、現已有八校之多、農校、工校、則僅省會有之、外縣之設立、尚有待於將來也、師範學校亦僅省立一所、且係純粹男子師範、於是引起女界之反感、故女子師範、必于下期開辦無疑矣、(開辦女師、業經省務會議通過、惟以目前無相當校址、故須俟之下學期)(此外自治訓練所、軍官講習所、均係短期性質、故不詳紀、若夫私人設立之中等學校、屬於女校者、有周南、明憲、含光、南華、屬於男校者、有明德、復初、岳雲、兌澤、廣雅、妙高峯、衡湘、文藝、育材諸校、教會設立之男校有雅禮、女校有福湘、而藝芳女校、則雖係華人設立、卻帶有極濃厚之教會色彩焉、在省政府爲獎勵私人辦理教育起見、對於各校之確有基金、且辦理在三年以上者、均按年給予津貼、其數目之多寡、視成績之優劣以爲判、多者每班每年千元、以次遞減至四百元、因此私校之成立、每期必有一二校、以外在各縣尚有聯合中學、縣立中學、名目繁多、不勝枚舉、女子職業學校亦分設於省會及各縣、數目約在百校以上、小學則除省立各中學附屬小學外、其在各縣市者、由縣市政府監督辦理、在鄉村者、由各鄉村學務委員會辦理、較之各省、尚稱發達云、(十九年二月十二日)

哈埠計劃建築江橋

貫南北以利交通

(哈爾濱通信)本埠既爲北滿之中心、又臨松花江之左岸、而松花江、又爲東三省、三大巨川之一、(三者何即鴨綠、圖們、松花是也)以上三巨流、均發源於長白山之天池、流經數千里、水量甚深、邇來松花江之航權、經我完全收回、船舶雲集、以與陸路之東省鐵路相呼應、哈埠既據此天然地帶、將來之發展、自應限量、特市局長何玉芳氏、到任後即擬建築市用江橋、蓋本埠道裏砲隊街北首之對岸、即江北之太陽島、該島週圍約十里、風景絕佳、每當春夏之交、成群士女、羣集太陽島練習泅泳、綠樹叢中、百鳥爭鳴、而江中汽艇鳴鳴、時上時下、尤饒興趣、所惜大江南北、向無市用江橋、以面交通、向賴汽艇或民船擺渡、往往爲波浪相激、或船相撞、發生沉溺情事、市政府雖有水上救護隊之設、專司水上救護事宜、然船多人少、功不補患、因之大江南北、天然隔絕、迄難發展、市政局、久擬建一市用江橋、聯貫大江南北之交通、俾成一市、徒以工程浩大、需款浩繁、議而未行、近因東鐵路局擬於本年、將松花江大橋、從新更換、所遺舊橋架、棄置可惜、何局長認爲機會已到、當即擬定建築市用江橋計劃、利用東鐵舊橋架、以紓財力、業由市局工程科、技術股之俄籍總工程師、從事測量、詳細計劃、擬定具體方案、呈奉特區行政長官公署核准有案、其第一步計劃、先築江款、即於道裡砲隊街北首橫越大江、直達太陽島、建一市用江橋、用洋灰鐵筋橋柱、照天津金鋼橋之工程、用石子三合土打成馬路、中間行車、兩邊行人、橋之中間及兩端、均建有看護江橋之吏房各一所、俾資派人常川駐守、用資保護、所需工款、擬定一百五十萬元、由特市局及地畝局與管理局三處、平勻攤納、將來即由江橋徵收之車馬糧捐、分年歸墊、其第二步計劃、擬與地畝局合資建築江堤、修築碼頭、藉以開闢太陽島、先將太陽島劃成街基、招商墊修市房、最後請電業公司、將電車軌道、鋪展江橋之上、直達太陽島、此項計劃、不出三年、即可完成實現、一轉移間、則荒涼之江干、不難變爲繁盛之街市、江南之道裡一帶、亦可因之益形發達、且江北馬家船口自經呼海鐵路通車之後、日見發達、哈埠具有水陸交通之天然便利、對外又將吉黑兩省腹地之特產、運輸出口、對內又將津滬以及外洋之雜貨、及工藝品、消納於北滿各地、十年之後、哈爾濱將與海上第一之巨埠、相頡頏、此項江橋計劃、勿寧謂爲哈埠之新天地、吾人頗願其成功也、(十日)

華北將開大規模水利討論會

四月一日起開會一星期

天津通信云、華北水利委員會、其所轄範圍、達於華北數省、關於治河水利、防災等事、均歸該會負責、惟地面遼闊、每苦計劃不能實行、故於去歲十月間、第六次大會擬定於本年四月間召集一華北水利討論會、討論華北各處水利建設重要問題、並擬定應行舉辦各種水利設施之進行程序、并於大會中交換晚近關於水利工程之新學理與經驗、聚專家於一堂、庶水利建設易於促進、此案自經大會通過後、水利會即籌備討論會之進行之工作、最近大體計劃已均決定、呈請建委會核准備案、聞其討論之範圍、頗爲廣大、凡河南河北東三省熱察綏陝甘晉等省之建設廳及治河機關主管長官、及高級技術人員、均在邀請之列、并邀請長江淮河各水利會亦派代表與會、凡曾經辦理華北水利建設、著有成績、或對水利學術、具有著作發明者、不問有職無職、亦均徵求邀請、並函請各水利機關及國內外各工廠、請其將所規劃之圖表統計報告水利圖書、工程儀器工程機器等、有關水利、足供觀摩者、儘量送至該會、乘機開一水利展覽會、公開展覽、以期普遍水利知識、討論會職員現已推定、會長爲張靜江、名譽會長李石曾、徐水昌、崔廷獻、副會長曾養甫、名譽副會長爲各省建設廳廳長、主席團爲華北水利委員會各委員、會主席爲華北水利會委員長陳懋解、開會日期由四月一日起、共開七日云、

上海 新月書店 廉價

遷移 四馬路中市(望平街口向東)

大學中學適用的 教本和參考書

【辦法】門市本版書八折，外版書九折，外埠函購加郵費一成，多還少補。外埠仝業現款批發，六五折加郵費。

【日期】二月十七日起 三月十六日止

加贈既精美又簡便的日歷表

白話文學史 胡適著 一元七角
浪漫的與古典的 梁實秋著 五角五分
中國之家庭問題 潘光旦著 八角
歐洲的向外發展 劉英士譯 一元二角
歷史哲學概論 郭斌佳譯 七角五分
古史研究 衛聚賢著 八角
近世資本主義發展史 胡鴻勳譯 六角五分
人文生物學論叢 潘光旦著 七角五分

蘇俄評論 世界室主人著 五角五分
市憲議 戴修甲著 四角五分
國民外交學識 陳耀東著 六角五分
自然淘汰與中華民族性 潘光旦譯述 五角
文學的紀律 梁實秋著 五角五分
左傳眞偽考 陸凡如譯 四角五分
白璧德與人文主義 吳宓等譯 五角
國劇運動 余上沅編 五角五分

各書平時均售實價・現在門市照實價八折；各學校採用，大批訂購者，則特別優待，照實價六五折，外埠加郵費一成・

民智中小學成年班 錄取新生案

檀 邵千里(初四)林先梅 浦月華 賀蓮芬 金秀貞 湯振秀(初三)趙玉華 王素娟 石韞芳 石韞芬 沈玉英
錢坤 沈以華(初二)張塤學 吳振芳(初一)王如璇 李仙珠 姚秀頤 龍蘭楨 劉蓮芬 張粵芳 石玲弟 姚國珍 李文彩
羅 蘇仲侯 程先覺 白思源 武惟揚 余堅 黃維誠(中一)李翰忠 卓學文 諸傑夫 俞仁濟 劉麥然 顏明 部以康
和 費淡泉 陳哲黎 何家麟 王家駒 段心平 張澄宇(高一)趙伯斯 鄭儒傑 宋玉珂 嚴濟寬 歐陽耀 張志端
方明昌 田泳淋 張仁宏 李哲 周昭明 朱仁高 盛毓園 唐雄(初三)朱輝會 戴昌傑 凌燊 王業 莊辛元
查妙詩 王功守 朱禹會 翁森昌 張敦明 蔣正頤 戴昌黎 王功宙 潘慶海 湯振家 蔡補傳 丁大銘(初一)
何炳楚 何雙證 施進 龔維濟 胡元數

(以報名先後成序)

▲女子部(中一)鍾靜熙 施良珍 李韻淸 許竹漪 華愛潔 周瓊如 范玉如 陳瑞民(中一)畢韋芬 項瑜英 鄭冰心 余守一 鄭菊英 王自強(成年班)蔣素珍 葉坂新 唐劍芳 王信芳 邊琴 莊菊士 顧梅 蔣淑華 何蔚英 陳愛琳 袁婉 史麗芬 丁蘅芳 陳紀 文雲(高一)周繡華 郭守良 陳巧英 包怡然 部亦賢(高一)黃怡如 趙琳光 陳文雲 魏秀英 王月仙 傅成英 柯巧英 程蘭芳 ▲男子部(中一)金秀珍 張正洪 周圭澄 何鵬西 諸彩弟 方素 張春方 王季如 郭守良 張慧英 陳蘭 范賢德 王大坤 張東昌 陳自強 蔣秀玲 以康 賈秉楊 卜志澄 范旗 丁周行 周詳 王堯弼 吳秋來 王鏡業 陳若良 邵克 部子文 何琛 毛健實 陸兆均 吳子良 邵連生 施國棟 楊秋來 邊紅 黃維新

▲以上錄取諸生務於七日前來校繳費▲本校初中成年班定於念日開學小學部現已上課各級尚有餘額

招商局船期

江靖快輪准於國歷二月十九晚	星期三	開往長江各埠
新江天快輪准於國歷二月十八日	星期二 下午五時	開往鎮海寧波
廣濟快輪准於國歷二月十八晚	星期二	開往溫州

提倡國貨

是救濟金貴銀賤風潮底要策！要以身作則，實行消費節約！
是挽救目前的經濟國難底出路！要投資內地，發展生產事業！
是抵制列強經濟侵略底根本辦法！要擁護中央和平統一政策！
是發展國民經濟充實國庫底要圖！要打倒帝國主義！

中國國民黨上海特別市執行委員會宣傳部製印

私立復旦大學 招考男女生

教育系 師範專科二年修業
新聞學系 市政學系 法律學系 史學系

(報名)二月七、八日親至江灣本校報名
(考期)二月九日上午八時起連試兩天
(手續)報名時須繳最近半身四寸照片二張手續費二元并呈驗文憑及成績單

上海徐家匯 復旦大學附屬中學招男女生

高中一二年級及初中一二三年級插班生
考期 二月廿一廿二兩日
投考須知函索即寄郵附五分

新華藝術專科學校招男女生

本校原名新華藝術大學自今年一月起遵部令改稱今名本屆招國畫系西畫系音樂系藝術教育系(內分圖音組圖工組)女子音樂體育系新生及插班生「報名及考試」二月十一日至二十日隨到隨考「開學」二月二十一日「詳章」附郵四分「校址」金神父路南口打浦橋斜徐路
校長 俞寄凡

光明大學 續招男女生

(一)文學院 中國文學系 外國文學系 史地學系 哲學系
(二)社會科學院 法律學系 政治經濟學系 社會學系 教育學系
(三)藝術院 繪畫系 雕塑系 圖案系 建築系
(四)商學院 社會系 銀行系 工商管理系 貿易系
(五)農學院 農藝系 園藝系
(六)專修科 高師科 市政科 新聞學科
(七)預科 一二三年級
考期 二月念五念六兩日
章程 函索須附郵票一分
報名處 本校
校址 法租界祁齊路四號
校董 易培基 褚民誼 彭襄等
校長 郭泰祺
副校長 李金髮
文學院院長 鄭振鐸 社會科學院院長 葉法無 藝術院院長 李金髮 商學院院長 夏奇峯

南洋華僑捐助 南洋 商業高級中學 女子英文專修 兩校 十週年大擴充

今適逢十週年放全校振刷煥然一新新舊學生報名之擁擠爲歷屆所未有現經校務會議決定特別增加學額以百名爲限現招考高中初中初讀英文班・本男女兩校宿舍及體操場廣大開辦銀行專修科・鋼琴及提琴專修科章程備索歡迎參觀並贈美麗旬刊(末次考期)二月廿八號上午九時起至一時止(校址)北四川路底閘北同濟路天通庵車站對過

中國文藝學院招男女生

預科 四十名
文學系 一年級四十名
畫學系 一年級四十名 二三年級三十名
研究科 十名
考期 第一次二月念六日 第二次二月念日後到者得展期三天(但遠道來學隨到隨考)
院址 法租界祁齊路口福履理路
報名處 法租界斜橋
簡章 向報名處索取
院長 黃賓虹
董事 臨里十號及本院 葉恭綽 于右任 經亨頤 黃賓虹 吳待秋 張宗祥 劉穗九 王一亭 程演生 宋嘉辛 祁齊 胡汀鷺 黃藹農 張善孖 王竹人 許徵白 劉穗九 李祖韓 徐悲鴻 謝玉岑 王顯詔 楊清磬 劉良晦 孫雪公 張紅薇 馬孟容 鄭曼青 馬公愚 鄭午昌 方介堪 王師子 張禮堂 黃賓虹 余紹宋
教授 葉恭綽 吳待秋 張宗祥

復旦實驗中學招考男女生

(年級)初中一二 高中一二 文理商科(一)
(報名)二月七日起二十日止至江灣本校報名
(考期)二月念一二兩日
(手續)報名時半身四寸照片一張手續費兩元并呈驗證書及成績單

上海青年會日夜校啓事

本校定於二月十七日行始業禮十八日正式上課各級尚有餘額有志來學者儘開學後一星期內報名投考以便分別插班
校址四川路二〇一號

上海美術專門學校招男女生

學額 中國畫系 西洋畫系 音樂系 藝術教育系(分圖音圖工) 一年級新生各四十名 一年甲級插班生各十名
考期 二月十七日至十九日三天
報名 自即日起至二月十五日止
開學 二月二十日
索章 附郵票四分
校址 法租界菜市路口
校長 劉海粟
總務長 丁遠
教務主任 王遠勃

蘇州私立萃英中學招生

學額 除高中三年級外各級均有餘額
考期 二月十日
試驗科目 國文 英文 算學及科學
報名 致函前來校填具報名單繳最近照相及報名費洋二元
章程 簡章函索即寄詳章須附郵票四分

地球牌 **擦面潤髮油**

本藥房以化學法精製「擦面潤髮油」清香不膩以之擦面潤膚嫩容以之潤髮可除髮中垢膩可保肌膚可除汗臭光華潤澤脫髮重生兼治頭癬凍瘡及各種皮膚燥裂諸患百試百驗

定價每支一角半每打一元五角

上海四馬路五洲大藥房發行

人中寶

國民革命軍陸軍第九師駐漢李冠軍先生介紹

逕啓者鄙人身素虛弱自去歲十月間討馮軍興會出發豫省至十一月杪奉命凱旋回漢未及兼旬繼又討唐以是長途跋涉時值氣候奇寒餐風宿雪以致身難支持忽染沉疴遂於本月上旬請假回漢就醫據醫生云先天不足後天失調理宜補劑以助之時有友人唐君葆衡勸服 貴藥房之人中寶卽至分銷處購得兩瓶試服後似覺稍有效驗繼購半打茲未服罄病已霍然身不畏寒體格亦較昔健壯此乃 貴藥房人中寶信不誣矣感激之餘因無以報用專函達聊申寸忱希卽登諸報端俾世有同病者知所問津焉此請

太和大藥房 李冠軍啓十九，一，二一，

功效證明函・

本藥房發行人中寶係治虛弱虧損具百補功能聖藥 大瓶洋二元小瓶洋一元二角

上海四馬路中 太和大藥房總發行 各埠藥房均有分售

大魔術家科天影氏著 世界神怪**魔術** 第二集 預約展期一星期 定價大洋三元 特價一元八角

●第二集目錄摘要●

(一)家庭魔術 有枯髏跳舞。鮮花吐帶。袋中取出有火洋燭。金錢合併。搖錢不見。等二十大套。

(二)廳堂魔術 有紙中染帕。酒米三變。空袋換蛋。帽中取鬧鐘。萬國來朝。一彈變四。停脈。吃炭。自由鐘。吃火噴火。等二十大套。

(三)舞台魔術 有七國衣。鷄鴨換頭。帳中眞馬。未卜先知。空籠變鴨。吃錫。咬鐵。等等。

購書一本 送本吃錫咬鐵催眠神水一瓶 此水有神怪功用。無論何人。一試便合。

第一集 餘書不多每本二元四角。若購第一集再預約第二集共三元六角

總發行所 三馬路雲南路轉角 上海亞東魔幻研究學社

南京 **建國春推盤聲明**

茲因鄙人前在本京糖坊橋念四號開設建國春洋廣雜貨商店刻因鄙人無意營業將該店推盤與陳楨生名下改加裕記建國春牌號營業自推盤日之後與鄙人無涉所有建國春以前營業客賬往來人欠欠人均歸鄙人負責自理與裕記建國春受盤人完全無涉鄙人以前代人擔保圖章信件等情自來登報日起一概作爲無效恐未週知特此登報鄭重聲明此啟 李育英啟 二月十五號

助肺呼吸香膠 每匣二元

肺癆潮熱 咳嗽咯血

服此香膠 止咳止血

潮熱退而沉疴立起

統治新久咳嗽痰多氣急諸症立見奇效

上海五洲大藥房發行

鐵路員工服務條例

立法院七十六次會議通過

立法院第七十六次會議通過之鐵路員工服務條例原文如后、

▲第一章總則 第一條、本條例凡國營及其他公營民營鐵路均適用之、第二條、員工之任免僱用或解僱、除名呈請鐵道部任免或核定者外、應由主管人員秉承路局長官路公司總經理辦理之、工人或工會不得干涉、第三條、員工應遵守法令及路局或路公司一切規章、服從上級命令忠實服務、

▲第二章管理 第四條、路局或路公司一切行政設備購料管理方法及工作方法、應由各該路局長官或路公司總經理及主管人員負責、工人或工會不得干涉、鐵路工場管理細則由鐵道部定之、第五條、員工工作由路局長官或路公司總經理及各主管人員切實監督、隨時考核、如工作之成績、及效率過低者、路局或路公司得另行招工承辦、第六條、各處課股廠 看站經常及臨時預算並員工名額、每月應由主管人員編造依照規章呈報路局長官或路公司總經理核定之、第七條、員工非因疾病或其他不得已事故、不得請假、未經主管人員許可不得擅離工作、第八條、員工非因不得已事項、呈明主管人員、轉呈路局長官或路公司總經理核准外、不得於工作時間中開會、

▲第三章工作 第九條、工人在廠內工作其有連續性質者、除休息及預備時間外、每日操作淨工八小時、其在廠外工作 行車員工及分班輪值者、每日操作不得超過十二小時、但間散時間比多者、得延長至十六小時、第十條、鐵路工人在廠內工作者、於規定工作時間實行操作外、如因工作上之必要、須延長工作時、每加工一小時作兩小時計算、其在廠外工作行車員工及分班輪值者、每日照規定工作時間實行操作外、加工在三小時以內者作半工論、超過三小時者作一工論、按照薪資計算、給予加工薪資、第十一條、主管人員因工作上之必要、指定加開夜工或於休假日工作者、應依照前條給予薪資、第十二條、員工故意不於規定工作時間內完成工作、致不能不加開夜工休假日 或工作時間外之工作者、予以怠工之處分、第十三條、鐵路工人年齡在十四歲以上未滿十八歲者爲幼年工、十八歲以上者爲成年工、凡未滿十四歲者不得僱用、并不得收爲藝徒、第十四條、年齡在六十歲以上者、不得僱用、其已僱用之員工年齡滿六十歲時、得酌量情形令其退休、第十五條、幼年工 及藝徒准從事輕便工作、

▲第四章待遇 第十六條、員工因事請假、每年總計不得逾十五日、逾十五日者、所就其超過之日數、按月扣薪、第十七條、員工於服務期內發生疾病、經醫生證明者、由路局或路公司送入醫院治療、醫藥費由路局或路公司負担、在治療期內、第一月應給全薪資、第二月應給半薪資、第三月停給薪資、前項待遇、第十八條、員工患花柳病者、不得享受工作直接對外有關係者、由路局或路公司給與制服、其式樣及給予規則由鐵道部定之、第十九條、員工因執行職務而致死亡、由路局長官或路公司總經理派員查驗屬實者、除給與五十元之喪葬費外、應給與其遺族由一年至二年之平均薪資、作爲撫卹費、員工因執行職務而致殘廢不能工作者、應給與三個月之薪資額之給養費、並發給半薪資至身故日止、員工因執行職務而致傷病、一時不能工作者、除由路局或路公司担任醫藥費外、在治療期內應給全薪資、作爲津貼、如經三個月尚未痊愈者、其津貼得減至平均薪資二分之一、但以一年爲限、員工因執行職務致遭意外損失、得酌量情形予以相當救助費、但以其一個月平均薪資之額爲限、第二十條、鐵路沿線發生戰事時、員工仍應照常服務、其有經主管人員指派在戰鬥區域內之工廠軌道站場車塲車上工作並證明確實者、每一工作三工計算、第二十一條、藝徒每日最低工資爲各該路通行銀幣三角、一年以後技藝確有進境者、每半年得加工資一角、並得遞加至藝徒最低工資之二倍、自習藝之日起滿三年後成績優良者、得補大工、第二十二條、車務見習生電報生之名額、由主管人員呈請路局長官或路公司總經理核定見習六個月後、酌量錄用、一時未有位置、仍在站見習者、每月補給膳費十五元、第二十三條、鐵路營業、每屆年度、終獲有盈餘、得酌提若干作爲員工獎金、依照員工一年所得薪資、按比例分配、由路局呈鐵道部核定之、民營鐵路對於員工獎金之給與或盈餘之分配、得由該路公司自行酌定、並呈報主管官署備案、第二十四條、員工服務每滿三年、得照原薪資給與酬勞金一個月、但因違犯規則被革除者、不在此限、第二十五條、路局或路公司爲員工利益起見、應籌辦儲蓄保險其詳細辦法、由路局或路公司呈鐵道部核定之、第二十六條、員工繼續服務至二十五年以上而年齡已達六十歲者、准予退休、每月照最後之月薪資發給半數、至身故日止凡由部調派各路、或由各路調部、或由甲路調乙路工作無間斷者、均爲繼續服務

▲第五章獎勵 第二十七條、員工具有左列各款之一者、得酌量升級加薪、㈠對於鐵路技術上有特殊貢獻或發明者、㈡記大功三次者、㈢遇特別事故能奮勇救護保存本路利益者、第二十八條、員工具有左列各款之一者、得記大功一次、㈠對於鐵路技術上有相當貢獻者、㈡記功三次者、第二十九條、員工具有左列各款之一者記功一次、㈠辦事勤慎克盡職守、工作滿一年以上者、㈡品行端正、成績良好、工作滿一年以上者、

▲第六章懲罰 第三十條、員工煽惑聚衆罷工怠工或聚衆要挾妨害秩序者、除革除外、應按其首從由法院懲辦、在軍事戒嚴時期、並得按軍法裁斷、第三十一條、員工如犯左列各款之一者、除革除外、應送由法院懲處、㈠意圖傾覆火車或破壞行車交通者、㈡造作謠言煽動工潮者、㈢私運或儲藏違禁物品者、㈣營私舞弊有據者、㈤盜竊或故意毀壞公物者、㈥其他有重大犯罪之行爲者、第三十二條、員工如有左列各款之一者、應即革除或降級、㈠不聽命令違反規則或弗悛者、㈡不能勝任職務者、㈢怠於工作不知悔改者、㈣記大過三次者、第三十二條、員工如犯左列各款之一者記大過一次、㈠未曾請假或未經照准擅離工作者、㈡故意損耗或私擅借撥物料者、㈢記過三次者、第三十四條、員工如犯左列各款之一者記過一次、㈠工作不良者、㈡品行不端者、㈢遲到或早退迭經申誡不知改悛者、㈣工作時不着制服者、㈤其他違背路局或路公司規章者、

▲第七章附則 第三十五條、本條例自公布之日施行、

工商部最近之行政計劃

計分工業商業勞工等項

京訊、工商部第二期行政計劃、業經將辦理經過情形、呈報行政院在案、茲復賡續前期計劃、擬定第三期(卽民國十九年一二三個月)行政計劃、計分工業商業勞工及其他部務四類、茲探錄其綱目如下、

㈠本期工業行政計劃綱要

一、擬訂興業公債條例規則等項、並發行興業公債、以爲開辦基本工業之基金、二、籌備設立製鹼製糖及毛織三廠計劃、並繼續上期工作、完成細紗及製酸兩廠計劃、三、督促各縣市籌辦小工業貸資所、四、提倡用科學方法、製成藥劑、並釐訂獎勵法規、五、擬訂工業登記條規、六、成立全國度量衡局及檢定人員養成所、七、籌備第三度量衡製造所、八、繼續製發標準器、九、製發標本器及土地測量應用標本尺、十、公布新制度量衡各種圖表、及其他宣傳辦法、十一、度量衡檢定費徵收規則、度量衡臨時調查規程、十二、開始製造度量衡檢定用器、十三、宣傳全國公用民用度量衡製造及檢定辦法、十四、組織審定特種度量衡門委員會、十五、籌設中央工業試驗所、十六、試驗自製抽水機改良農田灌溉辦法、十七、使用鋼扣改良首都絲織廠、十八、籌備參加柏林第二次世界力會議、十九、核定浙江三門灣開港埠計劃、二十、依照特種工業獎勵法、會同財政交通鐵道各路組織獎勵工業審查委員會、推行獎勵、二十一、編訂鍋爐法規草案、

㈡本期商業行政計劃綱要

一、擬法救濟金融根本辦法、二、督促民製糖公司復興、並設法救濟蠶業、三、擬訂火柴專賣實施辦法、四、籌辦醫豐紡織公司、五、確定外人投用機製洋式貨物完稅辦法、六、繼續規劃國際貿易方案之進行、七、召集商品檢驗會議、並繼續推行商品檢驗事項、八、擬訂商品被驗標準及檢驗方法、九、會同討論實施航政會議各項決議案、並研究對外條約事宜、十、繼續督促各省市籌設國貨陳列館、十一、籌設首都國貨工廠、合作商場、並督促沿江沿海各省市設法普及、十二、督促長江流域各省舉辦物品展覽會、十三、繼續籌備赴比賽會事務、十四、繼續籌備北平實業博覽會、十五、擬訂本部獎章給與規則、十六、查驗公司註冊執照編成統計、以便整理全國公司之組織、十七、草擬交易所法施行細則、十八、草擬公司法施行細則、十九、督促各級商會依法改組、二十、督促各省市舊有同業公會依法組織、二十一、督促國內外商會組織商事公斷處、

㈢本期勞工行政計劃綱要

一、擬具工廠法施行條例、二、擬具礦工待遇條例、三、繼續厘訂工會法施行細則、四、調查工人工資實況、五、籌備工廠監督、六、籌備實施工會之指導與監督事項、七、組織勞工教育研究委員會、八、具勞工教育方案、八、試辦勞工衛生、九、擬答復國際勞工界詢明書、十、編訂十八年全國工會調查報告、十一、編訂十七年勞資會議報告、十二、繼續編纂勞資合約、十三、繼續首都勞工新村建築附設職工俱樂部、

㈣本期其他重要部務之計劃

一、實施調查統計、全國工人生活與工業生產事項、二、繼續編製洋式貨物及工業品獎勵案錄、並彙製工業原料工程材料、及國貨說明表、三、籌編各省物價指數、四、各省工商概況之調查統計、五、編製十八年本部行政狀況之統計、六、繼續籌設本部大禮堂及附屬各機關、

○ ○ ○

河北省積極改良司法

法院已準備收回法權後辦法

中央社天津通信云、河北高等法院、於今日上午招待各報記者、報告撤廢領判權事、院長邵修文因不在津、由庭長陳香寛代爲招待、地方法院院長周祖琛亦出席、陳氏演說撤廢領判權之必要、及此項不平等條約之來源外、對河北省及平津兩特別市司法情形、亦有極詳細之報告、茲特誌錄如下、各國領事裁判權、經我政府宣告撤廢、是爲空前未有之盛舉、法院職司裁判、與此項條約所定權限、關繫最深、而於宣告撤廢、希望尤切、比年以來、業已積極整頓、殫竭心力、早爲收回法權之預備、茲將法院對於收回法權之一切籌備、敬爲諸君分析述之、計其大要約分數點、

㈠未設法院區域、現擬推廣、查河北省自京兆區歸併後、爲我國最大之行省、計縣一百廿九、其未設法院地方、自應擇要推廣、本院前亦曾有增設五地方法院之計畫、製成議案、提交省政府委員會核議議決照辦、旋卽遴派幹員籌辦、已於上年將石門唐山兩地院先後成立、其餘邢台河間永年三處、現正賡續籌設、積極進行、至天津地院所屬之塘大分庭、及大名地方分庭、業經分別籌備、均期於最短時間實現、

㈡已設法院區域、現擬整理、比年河北全省、華洋訴訟事件、日益繁夥、加以天津北平兩特別市、一舉一動、爲中外觀瞻所繫、必須增添法庭、以期事無壅滯、本院原有民刑各二庭、不敷分配、現擬添設庭員、及添設審譯、所有建築法庭、及候審室等項工程、已飭匠估計、剋日興修、

㈢擬改良監所及擴充、查河北省現有新監凡六、計北平之第一第二兩監獄、開辦已久、設施較爲完備、天津之第三監獄、派沿前直隸第一監獄改組而成、基址尚稱寬廣、惟地勢略爲窪下、擬卽籌款培墊、呈部核准有案、第一分監卽前京兆第一監獄、第二分監卽前直隸第二監獄、第三分監係前京兆第二監獄、改組後更定名稱、內容亦尚完善、看守所一仍舊制、惟石門唐山兩處設立伊始、興辦之事、正籌次漸推行、至各縣舊監、擇交通適中地點、合十餘縣設立新監一所、分年籌辦、以紓財力、前已擬有條監獎勵規則、通行各縣、藉促改進、此外屬行分科作業、以智技能、設教誨師、隨時施以感化教育、並仿照東西各國監獄辦法、以雜居分居假出爲三級、而加以限制、現任北平已成立監獄協會、出有監獄雜誌、並有新民輔成會、爲出獄人事業之保護、在天津第三監獄設立青年在監人小學校、所以廣施教育、至給養戒護及清潔衛生等項、均照監所法規辦理、凡此種種、期力圖改善獄政、俾刑事政策、得以貫徹、

㈣擬取消縣長兼理司法、酌設縣法院及司法公署、查縣長兼理司法、原係暫時辦法、自應酌量財力、改設縣法院或司法公署、俾司法行政不致混淆、茲擬就訴訟繁多之一等縣、先行改設、其除以次推行、從前因幅員遼闊、以便利訴訟人起見、所定鄰縣上訴辦法、自擬設之五法院次第成立、卽可一律取銷、現正分全省各縣爲十三區、分派調查委員前往實地調查、關於司法一切事宜、隨時報告、以期改進、

㈤擬培養司法上人才、本省法院司法人員、均經司法行政部審查會合格任用、將來添設法庭、需員更多、亦由部考取訓練、自可隨時酌派、至各縣承審管獄兩項、前由各縣保送及自行呈請、均經本院設立承審官、管獄員審查委員會、嚴查審訊、先後派委、現擬舉行甄拔試驗、另行遴選、已由院訂有規則呈部、核定擇期考試、送各法院監所訓練、分別委用、至承發及檢驗各吏、並擬分途選取法律智識、及通習法醫者充任、仍先加以訓練、以昭愼重、

㈥擬寬籌經費、凡事之整頓、改良或擴充、非財莫舉、每有良好之計畫、限於經費而不能、同時實現者、比比皆是、河北省各院監所經費、應由地方支出國庫、月給恒感不敷、仍須隨時極力籌措、俾應需需、

㈦請由部頒發各國法典、現在積極籌備、收回法權、以後涉於外交案件更多、自須將各國法典、蒐集齊備、以便隨時參考、此項法典、業已呈請司法行政部頒發云

湘省年來災情與賑務

全省受災縣份共計七十六縣 收入賑款一零七八九一零元 依災情分常賑急賑辦理救濟

—何健在紀念週中之報告—

(長沙通訊)湘省近年以來、迭遭兵燹、匪共水旱風火虫需各項災情、極爲慘重、以前原有賑務委員會及匪災急賑會辦理救濟事務、但以限於一隅、未能普及、自何主席主政之始目覩全省哀鴻嗷嗷、慘狀百出、亟須救濟、比呈准中央分配一批賑災公債款項、并督促民政廳提急照章組織省賑務會、羅致熱心辦賑人員、指定曹民廳長爲該會主席、切實進行查災放賑各事宜、迄今已有八九月之久、其賑務進行如何、成績如何、外間尚不十分明白、昨何主席在中山堂第十九次紀念週、報告國內外政治後、關於湘省賑務情形、作極詳細之報告、特爲紀錄如下、想關心賑務者、當必亟思一覩也、

㈠受災的縣份、據調查報告、已經是七十六縣、不過內中有些縣份災情尚輕、或者是原來元氣尚好、稍微受一點災、也就自己謀了自己的救濟、沒有向政府報災、或者又因從前賑災的地方、受不了勘災委員的需索招待、由此甘心忍痛、怯於上陳、去年各縣像茶陵、酃縣、安仁等縣的火災、東安、零陵、邵陽等縣的虫災、慈利、永順、桑植、石門等縣受賀龍周朝武殘蹂躪、桃源、安化、新化等縣、受張發奎的竄擾、綏甯、靖縣、芷江等縣、受黔省邊匪的燒刧、黔陽、會同、新田等縣的瘟疫、實在是慘形慘重、不忍卒覩、誰無室家、誰非同類、除了慘無人道的共產黨以外、沒有不聞者傷心、見者下淚、自然是要竭力拯救的了、

㈡收到的賑款、賑災固然要有披髮攖冠的精神、還要籌確實的款項、現在賑災的款子、第一是在中央領來的公債券額面洋三十五萬元、內中有兩次、已經中簽、兌換現洋二萬二千五百元、其餘的公債票三十二萬七千五百元、由省賑務會託盛旗陳次長文虎、張代表嘉先、攜赴上海換成現洋二十一萬六千九百一十五元、第二是接收歸併前匪災急賑會的移交款三十六萬六千二百八十一元、又賑務委員會移交款、計一十萬零七千五百五十八元、第三是省府議決、由財政廳附征統稅一成賑捐、及米護照一成賑捐、截至去年年底止、共計洋三十四萬三千六百一十七元、第四是各處捐款、計遼甯省助洋一萬元、山東省助洋二千元、江蘇湘同鄉會捐洋四十元、本府助洋一萬元、總共所入不過一百〇七萬八千九百一十元、此次分配各縣賑款、發放以後、所存無幾、所以省內外人士均主張廣募賑款、普救災黎、刻月本人已經通電各處乞賑、將來或尙須製定印簿向京滬各埠分途勸募、務期集有成數、完成救災的任務、(未完)

金銀出入之比較

十年間 金之輸入少于輸出 銀之輸出遠遜輸入

(日日社)據工商部訪問局調查、最近十年吾國金銀之輸出輸入、以十八年中金之輸出較輸入增兩培餘、銀之輸入較輸出增八九培、致金價突漲、無有已時也、茲將十年來之比較表、錄之如后(表內各數以關平銀一千兩爲單位)

民國	(金輸入)	(金輸出)	(銀輸入)	(銀輸出)
八年	五一、〇七九	九、八九六	六二、〇九四	八、九六八
九年	五〇、九六七	夳、四六九	三六、三五四	亖、七一五
十年	二九、四九九	罜、九六〇	八九、五四五	毛、一一四
十一年	九、八〇八	五、六八五	七五、六八七	兲、一一四
十二年	一〇、一四六	亖、八一三	九三、九四一	兲、七四五
十三年	二、〇四七	二、七八二	四九、五二九	亖、五二七
十四年	一、八四五	二、八八三	七三、九二七	一、四〇三
十五年	一、六〇七	九、二〇五	七八、七八一	亖、五七七
十六年	二、〇七七	三、三七六	八一、八八九	夫、八〇五
十七年	六、三二九	、二七〇	一二、六六二	五、二六七
十八年	、九六三	二、九二五	一〇二、二一三	亖、二六三

贛省執委昨圈定

七十四次中央常會之決議 禁止以總理遺墨傳與外人

▲本報十七南京電 今日午後七十四次中央常務會議、出席胡漢民・葉楚傖・譚延闓・陳果夫・孫科、列席李煜瀛・邵元冲・方覺慧・劉紀文・周啓剛・劉蘆隱・陳肇英・恩克巴圖・陳立夫・焦易堂・馬超俊・魏道藩・桂崇基・克興額・曾養甫・余井塘、主席陳果夫、決議㈠禁止以總理遺墨手蹟等贈與外人、如違嚴罰、㈡圈定陳泮藻・鄒曾侯・蕭贛・鄧仲武・劉抱一・巫啓盛・劉振群・尹敬鏞・劉促舟・爲贛省執行委員、田及明・賴維周・魏伯循・劉伯倫・何人遡爲候補執委、㈢准秘書處文書科主任蘇秋寶辭職、以撰擬股總幹事黃琴蒙代、

比使離平南下

▲本報十七北平電 比使華洛思今日申刻 由平浦車南下、

國有鐵路

收入及營業統計

京訊、立法院統計處根據前北平交通部之統計、及新近之統計報告、將民國二年以迄於今之國有十一鐵路、歷年收支方面、運輸方面增進率、平均計算、列成次序表、爰錄如下、以供獻於關心交通事業者之參考也、

歷年來國有十一鐵路營業收入平均比較表(注意各表所列路名以優劣定先後次序)

㈠吉長㈡平綏㈢汴洛㈣滬甯㈤道清㈥滬杭甬㈦津浦㈧正太㈨平瀋㈩北甯

歷年來國有十一鐵路支出平均比較表

㈠平綏㈡吉長㈢滬甯㈣津浦㈤滬杭甬㈥北甯㈦汴洛㈧平瀋㈨正太㈩道清

歷年來國有十一鐵路淨收入平均比較表

㈠道清㈡廣九㈢吉長㈣汴洛㈤滬甯㈥滬杭甬㈦正太㈧平綏㈨津浦㈩北甯(十一)平瀋

至各路客運方面、皆出客票以四等爲最多、二等次之、三等又次之、頭等最少之、貨運方面、以林產爲最多、礦產製造品、農產次之、牲畜最次之云、

青島工潮

四火柴廠未復工 漁業工會被解散

青島通訊、本市自紗業工潮解決之後、各業工潮之聲、久絕於耳、至漁民風潮、自去年搗毀漁航局後、漁潮亦早趨平靖、不謂歷年後、工潮漁潮、又相繼湧起、茲分述其經過情形如下、

㈠工潮 廢曆年後、蜂村油房曾發生風潮、旋經社會局調解、卽告解決、惟華北、華昌、明華、魯東四火柴廠、自廢年放假後、迄未開工、原因係關於工友待遇及工會等事、勞資雙方、意見衝突、廠方自動停工、市黨部工整會社會局三機關、以長此停工終非了局、於十三日下午、在市黨部大禮堂、特召集勞資雙方代表、爲之調解、勞方當提出兩條、㈠卽日開工、㈡廠方担任工會辦公費、經資方完全接受、同時資方亦提出三條件、計㈠開除暴動工人、㈡廠方須有選擇工人之權、㈢改組火柴工整會、勞方以條件太苛、工整會亦認火柴工整會無改組必要、於是調解無效、雙方意見、愈趨愈遠、十四日續有調解、亦無結果、所幸此次工潮、勞資雙方、均係華人、非如紗業工潮、資方係屬日人、動卽牽動外交、當不難謀解決也、

㈡漁潮 陰島一帶之漁民、於去年曾與鹽警衝突、現又集合多數漁民、反抗鹽稅、該處鹽民、亦多有加入者、刻該漁民等、又成立一漁業公會、各處斂錢、建築會址、幷推車中劉爲會長、孫秉章爲副會長、時常聚衆滋事、軼出軌外、市政府據報、剋已令公安局勒令解散矣、(二月十四日)

青市財政近狀

收支不相抵 差數五萬餘

青島特訊、本市財政局長吳豫高、昨日召集新聞記者、在該局開茶話會、報告目下青市之財政狀況、據云、吳思豫代理市政時、決定十八年度全年支出總預算、共爲四百零七萬元、而其中事業費居大多數、故減至無可再減、並且各局因事業難以進行、紛紛請求追加預算、如公安局在厲前康任內、請求增加警額三百名、現任羅局長又請增二百名、黨務經費、原定爲六千元、後加至八千元、現又加至一萬元、從前本由中央發給、今則改爲由市款支付、連同區黨部、工整會、圖書館、民國日報等之經費、月需一萬六千餘元、此項經費、雖未列入預算、亦須籌出備用、又如水源地之擴充、馬路之修築、上下水道之整理、均爲切要事務、亦須大宗款項、方能辦理、並且所謂四百零七萬元之數、其貨物稅捐及海關協款二成、卽佔四分之一以上、而本年一月海關協款、已屆期滿、馬市長與中央以函電協商、允由財部月撥四萬元、最後府主席、因與市長面商、允許協助五萬元、但財部支出甚緊、此款能否如期照撥、尙屬疑問、卽果能照撥、亦較前短缺十餘萬元、貨物捐稅本由省政府允許月撥三成、以後改爲協助三萬、截至本月、僅收到去年八九兩月應撥之六萬元、再扣去本市所認之編遣公債五萬元、實際上只得一萬元、現在據維持三成的原議、與省府協商數次、尙無結果、至本局直接經收之款、其可靠者、每月不過十萬元上下、港務局雖每月有十二萬之收入、惟該局本身之經常費臨時費、以及事業費、每月坐扣七萬餘元、解本局者、只四萬餘元、土地局之地稅、每月只一萬餘元、又公安公用衛生三局、以及農林事務所、統計按月解本局者、亦只萬餘元、通盤計算、每月可靠之收入、全市不過十七八萬、而每月必要之支出、總在二十三萬以上、臨時費尙不在內、假使海關協款及貨物捐稅、無圓滿之解決、則現狀尙難維持、遑論建設、因青市財政、已到山窮水盡之境地、夫理財之道、不外節流開源、流既節而不可節、自不能不開其源、故有牲畜牙稅、公稱稅、娛樂捐、筵席捐之設、當德管時代、牲畜牙稅、稱稅、攤捐三種、均已徵收、至民十七、紅石崖塔埠頭兩處、因受土匪之擾亂、暫時停辦、該年十月、李村等處之攤稅亦全行豁免、現在除牲畜牙稅稱稅已恢復外、因攤稅近於苛細、亦照舊豁免、娛樂捐、筵席捐、卽奢侈稅之性質、現已規定其菜不到兩元者、一概免捐、外人所設之青島咖啡館、德國麪包店、俄國飯店、以及外人所設之電影院、均認交此兩項捐款、而本國之菜館、竟不認捐未免與本埠爲難云云、

班禪日內來京
出席蒙藏會議

▲本報十七南京電　蒙藏委員會報告　班禪由遼電京、日內赴平轉京、出席蒙藏會議、駐平辦事處長王平電蒙藏委員會報告、歡迎班禪代表十六日起程赴滬、並請函財政部再籌撥招待費、

蘇省烟犯統計
九千四百餘人

▲本報十七南京電　禁烟會發表蘇省十八年度烟犯統計、共九千四百四人、松江最多、蕭縣最少、

國際關稅會議昨開幕
英代表預料可獲滿意之結果
與會二十餘國美洲僅一古巴
英國欲執牛耳但屬地均拒絕

路透十七日日內瓦電　關稅休戰會議於今日開幕、主席毛奇伯爵聲明此會之討論、與歐洲及世界之經濟建設有重大關係、會期約兩三星期、英代表團預料可獲滿意之結果、英代表團今日發表宣言、矯正外間對該會之誤解、謂該會並非作稅則上之交易、乃專在討論定一稅則休假日、俾啓日後談判銷除商業上隔離物之途徑云、

國新十七日東京電　據今日消息由聯盟會在日內瓦召集之國際關稅會議、日本方面出席代表、並無活動之意、暫時僅觀望態度、此會召集之本旨、擬討論此後兩三年中各國免去關稅競逐之辦法、其問題大半限於歐洲、故美國並未派代表列席、據聞此次會議爲籌備性質、日後擬再召集會議磋商列席各國間一致酌減關稅之辦法、今日出席之國在二十八至三十之間、歐洲各國除阿爾巴尼亞外、盡行參與、非歐洲國僅有古巴一國、巴西及聖多明谷兩國、亦派有代表傍聽、此會之召集主動者爲英國、英國在討論中、當然希望執會務之牛耳、但英國各藩屬如南斐澳洲、印度、紐絲綸、以及埃及均拒絕加入、殊令人不解、以致猜測叢起、日本有一大部份人士、提倡自由貿易、已歷有年所、但所得結果甚微、蓋日本主要之外國市場、如美國之類、皆施行高稅收策也、

倫敦會議漸趨樂觀
日英美討議重要具體問題
英政府稱一致縮減主力艦

▲三國全權會議　日聯十七東京電　倫敦十六日來電　日英美三國全權會議定於本日下午三時開會、日英美三國代表會合一堂、討議重要具體問題、以此爲最初次、頗惹起各方面之注目、確聞今次三國會談、爲由美國發議而成立、美國或依既定方針要求先行討議補助艦問題、然關於主力艦之三國主張、業已明白、並有比較補助艦問題、容易進行商議之希望、故先議主力艦問題、亦未可知、據可靠方面之消息、美國因會所提出之戰鬬艦建造案、不但有各國之反對、美國國內、亦有相當非難、結局不日似將撤回該案云、

電通十六日倫敦電　軍縮會已到第四星期、認爲本週最重要會商、而注目之日英美三國會議定十七日開會、此會專以日美意見之相異點爲中心、而努力發見解決案、日本方面由若槻全權當折衝之任、英國方面一面爲直接關係之國參加贊畫、一面執調停之勞、日美雙方除將涉及各艦種噸數之外、並提出大體數字、十七日之會即將討論問題之中心、從正面陳述主張、開誠相見、此爲決定日本七成要求是否通過之會云、

▲漢德森之演說　路透十六日倫敦電　外相漢德森、昨在柏千赫演說、言及海軍大會、謂與會者、現正研究細則、而遇有必須解決之困難、決議不能迅速、而公共稍有失望、此爲任何國際會議所不能免之事、最重要者、爲此種困難如何應付之方法、英政府以爲各國人民應有諸准大減軍備担負之權利、而參加海會之各國代表亦深知締結警縮協定、乃各國生活需要所不可少者、潛艇廢除、已有討論、英國在華府會議時、即獨倡廢除潛艇之會、今他國已向此觀念點而進、目前事態、雖證明海會不能有廢除潛艇之協定、但積極限制與最後廢除之運動、當可獲一有力之衝動、此語亦可移用於現佔海軍經費大部份之主力艦、英政府明白宣稱、欲一致縮減主力艦、並希望不久有廢除主力艦之可能云、觀察報海軍記者討論潛艇之將來、謂以此爲海上利器、則未免太重、視潛艇戰後祕密裝留、甚爲發達、故潛艇之效用、已極細微、因其絕不能在水上或水下行動、而不爲人察知其所在地也、純以人道言、廢除潛艇、各邊其益、潛艇時日今已過去、用以維持潛行隊之金錢、若用於更有益之船舶、固屬甚善、但若留於納稅人之囊中、則尤善矣云、

▲法總代表臥病　路透十六日巴黎電　法總理泰狄歐、即海會之法總代表、現患流行性感冒病、及喉頭炎、已延緩其復赴倫敦之行期、

(電通十六日巴黎電)數日前歸還巴黎之軍縮會議法國主席全權泰狄歐首相、忽佔寒疾、須數日間之靜養、二十日以前能否赴倫敦殊爲疑問、或由次席全權、暫行代理、亦未可知、當此英法交涉無發展之際、頗足懸念云、

德總統
接見國權黨領袖

國新十六柏林電　德總統將於星期二、接見國權黨領袖胡根堡、政界對此非常注意、各報亦評論不絕、因胡根堡將陳總統不批准德波協定、胡氏以爲總統素極關懷東方邊境、今其地人民、既覺受該協定之脅迫、諒總統必能俯允所請、不予批[illegible]認德波協定、無異破壞全部楊格計劃、諒總統當不致甘負此種重責云、

萊因最後撤兵
計劃已擬竣
三月初實行

國新十六日梅恩西電　萊因佔領區域內最後撤兵計劃、業已擬竣、定三月初開始實行、大約史庇爾、墨沙諛等撤史勞拖痕白爾、凱地方、在三月底以前、所駐外兵、即可撤盡、巴力丁奈特之軍事法庭、將於四日內停撤、現梅恩西地方各要塞、正在積極拆除中、僅少數有歷史價值之古堡、可望倖存云、

甘地獨立運動
現籌消極抵抗策

路透十六日阿赫麥達巴電　甘地國民黨總部現籌消極抵抗之切實計劃、甘地將以哀的美敦書致印督、如期滿而所求不遂、則此計畫即將實施、戰爭第一下手處、大約爲食鹽專賣之問題、甘地之辦事員、連前海軍上將史萊德之女在內、現將起程前往鹽礦及鹽廠、

俄證劵交易所
政府決議封閉

路透十六日莫斯科電　蘇俄政府決議封閉各物品證劵交易所、外國圜幣與證劵、嗣後將由附屬蘇俄國家銀行之委員會與其海參崴支會定價、

布國市選舉
數農區有騷擾

路透十七日蘇菲亞電　布國舉行市選舉、於數農區發生騷擾、共死五人、內有憲兵兩名、管票贓者兩人、首相宣稱、渠深以此結果爲慰、蓋政府黨候選員已得大多數也、

俄京教會領袖
答覆俄報之報告
波麥士疑其非眞

路透十七日里加電　拉脫維亞大主教波麥士[illegible]會寓俄教載、現對於俄京教會領袖答復俄報調查之報告、疑其非眞、謂蘇俄常捏造主教言論、且僞教數會通告、教會事前毫無所知、即事後知之、亦莫能駁斥之云、

錫常路
兩星期可竣工

(常熟通訊)省道錫常路常段、自開工後、每日工作者達千餘人、吳建設局長於前日下鄉監督、於昨(十五日)晚返城、據云該路開闢計五丈、沿途房屋阻碍、僅三四所、但拔棄甚多、惟早由縣令限日遷移、如天能久晴、兩星期內即可竣工云、

會剿湖匪
昨日起兩省舉行
鄭凱南團到湖州

(杭州通訊)江浙兩省、對於太湖盜匪、近正積極籌剿、剿除辦法、並由中央委任五師、十四旅長胡祖玉、爲太湖剿匪總指揮、設總指揮部於蘇州、浙省由五師一五五旅旅長孫常鈞、擔任指揮官、於十五日起、兩省同時動員、集合目的地、迭誌本報、頃悉保安隊第二團團長杭毅、內河水警第三區區長徐樸臣、自返防後、即集調所部營警、開至沿湖一帶、昨(十七)奉到總指揮命令、定篠(十七日)晨實施總會剿、孫旅長杭團長徐區長奉令、業於昨日起會同前進搜剿、並揮要防堵、激戰之期、當不在遠、並聞中央所派之飛機、同時亦飛翔湖面、窺察匪情、以期一鼓殲滅、而綏匪患云、

(湖州通訊)國軍五十二師五旅第四團步兵九連、機關槍三連、迫擊砲一連、於十五日由杭開拔來湖、十六日下午到埠、第四團部及機關槍連駐安定書院、第一營部及迫擊砲連駐西門城隍廟、第二營部駐玉皇殿、第三營部駐青銅外永福寺、團長鄭凱南、則先於十五日率到官隊員抵此、聞不日即須開往長興、與蘇方軍隊協剿湖匪云、

温屬春荒
振款將儘先查放

(杭州通訊)浙賑會以據樂清、永嘉、瑞安等縣分呈、災重春荒、災民甚至挺而走險、請迅議決春賑、經開會討論、聞已決定、俟所籌賑款齊集、即儘先查放、

常熟電燈用戶
要求減價

(常熟通訊)本邑電燈公司成立以來、對於電費計算、始則按燈計數、繼以用戶作弊者多、遂改用火表、但用火表以後、每字電費、計大洋三角、比較蘇錫滬等處、均大角餘或幾分不等、一般裝戶、每苦負擔太重、茲悉近有用戶邵某等三十餘家、以電燈係地方電氣事業、與普通商業不同、現在電費過鉅、用戶力有不勝、抑且違背原則、將集議呈請當局、平準價格、予以限制、聞同意加入者甚多云、

浙匪警與路政
永仙匪有攻東陽縣訊
浙皖等五線變更計劃

(杭州快函)浙省近以太湖之盜警、已將剿匪督軍、一律開拔湖屬各要隘、聽候剿匪總指揮胡祖玉氏調遣、不難於短期中蕩滅、詎民政廳忽據東陽縣長蔡希鯿密報、略以盤踞永康棠溪之匪、呂斯堂等股、復嘯聚於永東交處各處、他如八寶山及仙居黃坦王各處積匪、擁入境內肆行搶刦、且有糾合各股來東攻城之勢、民心惶恐異常、閒該廳除據函由保安處酌派幹隊馳防外、對該縣長呈請擴充警隊一層、已認爲實情、即予核准、惟撥所需在田賦[illegible]明、以本省腹地多匪、除已呈准保安隊兩特務營、擴編第七團、各增一兩於原有一四五六各團、各增機關槍連一連、以收分配外、以士兵及下級官佐、仍應施以相當教育、呈請設立兵工隊講習所、及教導團、其編制預算、已奉省府照准、開始籌備、此係最近關於治安保衛方面情形、至於路政建設方面、據昨日省公路局消息、除杭紹線、杭長線、鄞奉線、紹興接線、杭昆接線以及其他早已完工通車、各路如天臨黃線、自天台至黃岩、長九〇里、杭平支線、長一二二里、杭富線長六十七里、現亦整理籌備通車、而鄞奉溪山支線、長二五里、杭長支線、自長興至蘇省邊境、杭平線由海甯至江蘇邊界、及由海甯至黃山後各段、杭昌線、長一四〇里、蕭長線、自蕭山至常山、亦在建築即將工竣中、惟原訂浙皖、浙贛、浙閩等五大幹線、因須變更計劃、故未着手、刻已依據本省五年內路政計劃、分別訂一俟完畢、預算經核准後、即可視需要之緩急、分別興工、

販煙案之高慶氏
請減保證金

高慶氏在蘇高廳押所生產、已誌前報、茲由其滬方戚友處得到消息、該氏在所患病、又因懷胎七個月、失足一跌、胎氣震動、先期生產、狀頗危殆、由某醫救護得免、產後身體益弱、肺病又作、醫囑移居病院、當即呈請保釋、遂批令交一萬元保證金、該氏籌措多日、未能足數、因再呈懇核減、請交三千元舖保云、

葉開鑫到蕪
檢閱張旅部隊

(蕪湖通訊)第五十二師師長葉開鑫、日前由京乘輪過蕪赴省、檢閱駐省一五四旅、各部隊、茲已畢事、於十五日上午九時由省乘安豐輪來蕪、各界領袖及軍警兩團、均在碼頭迎迓、當晚復假第一春開歡迎大會、並設西餐爲葉氏洗塵、席間暢談甚歡、葉氏本日下午三時在太古碼頭檢閱張旅駐蕪部隊、一俟完畢、即行乘輪回京、

五十二師甘團
調駐蕪湖

(蕪湖通訊)駐紮安慶之五十二師一五四旅第三團甘達潮部、奉令調蕪駐防、該團第二營李棣華部、第三營黃鎭立部、業於十四日由省分乘安豐安平兩差輪及拖船開抵蕪湖、團部及第一營部隊、已於十五日由甘團長率領到蕪、分駐南北兩岸、

錫青城市械鬬
黑夜尋仇
獲住一名

(無錫通訊)第十五區(青城市)魏家塘地方、於前晚十時許、忽來口操土音手持電筒木棍等兇器之大漢五六十人、在該處大聲喧擾、並以沿街柴堆放火、繼即挨戶叩門、鄉民等均已入睡、其時聞得叩門之聲、頓在夢中驚醒、疑爲匪刦、不敢啓門視察、惶急萬分、當由膽大者鳴鑼聚衆、實行抵抗、致被大漢等打傷二人、其時鄉民愈聚愈衆、當場獲住大漢劉聽泉一名、解至第十五區公所、其餘大漢、均抱頭鼠竄而逃、事後經查區長略詰一過、據劉聽泉供係尋仇報復而來云、

錫吳蔣巷盜刦
六盜携槍
損失三百

(無錫通訊)第二區(景雲市)五九六圖吳蔣巷地方居民吳惠風、現任第二區公所助理員、家道小康、於前日夜間十時許忽來盜匪六人、手執盒子砲一支、手槍二支、及木棍電筒等類、打開大門而入、並開槍二響示威、盜衆入室後即竄入臥房、將吳惠風從床上拖下、用繩反縛兩手、並將吳母等[illegible]不許行動、[illegible]歷一小時始携贓[illegible]將惠風轉解除、後即檢點被刼物件、計損失洋六十元、小洋四角、金戒二枚、金環一付、金押髮一支、銀表一只、以及鴉錢手脚鐲衣服等類、總計損失約值洋三百餘元、於昨日由事主吳惠風開具失單報告第二區公所、朱區長轉縣政府嚴緝盜匪歸案法辦云、

錫兩機關
爭辦筵席捐

(無錫通訊)第一區公所各鄉董長、副因經費無着、特開會議決、征收筵席捐、充作自治經費、而縣教育局亦着手舉辦、最近縣政府將情呈報教育廳核准、昨日已接奉指令、仰即妥籌辦法、呈候核奪在案、縣教育局長陸仁壽前曾赴省一行、前日各鄉鎭長副亦推代表宣、俟侯縉念並程宇明等赴省請願、甚爲圓滿、昨日已由省返錫矣、

錫旅客跳樓慘劇
捏報反動份子集議
軍檢查所派員搜查
旅客誤會跳樓受傷

(無錫通訊)本邑通運路新世旅社第四十二號房間內、有旅客王炳章張仁寶徐阿二等六七人、於十六日晚間被人密至駐錫軍部內附設之軍事檢查所報告、謂該旅社第四十二號房間內、有反動份子多人、祕密集議、請速派員前往查捕、檢查所主任聶紹文副官據報、即派稽查楮子明率帶士兵多人、前往該號房間內搜查、見門戶緊閉、即率衆叩門、王等聞聲誤會、延不肯開門、張仁寶徐阿二等二人恐受重傷、即開樓窗躍下、二人均受重傷、其時稽查仍堅促開門、王等無奈、遂將房門開放、經稽入內詢明原由、略一搜查、即返營部報告聶主任、並非反動份子、徐阿二張仁寶跳樓後、均昏仆於地、徐阿二跌破頭顱、傾時血流如注、腰部亦受重傷、張仁寶則跌傷背部、嗣經友人代雇街車送入同仁醫院診治、

盜刦地保糧欵
字簏地板藏金搜去

(奉賢通訊)西鄉三十九圖地保徐輯、於廢歷年頭、收得各業戶托繳漕款河捐四百餘金、因卯期未屆、並恐有失、故私自秘藏於家中字紙簏內、不意前夜一時許、忽來有土匪十餘人、打門入內、各處搜抄、其字簏內之税款、亦被守門之盜搜刦去、而其媳埋在房東地板下之首飾現鈔、該匪竟用火烤感過掘出、盡數無遺、尚有糧串單據數包、盜諒爲鈔票檢視、故已另亂不全、現該保已開具失單、呈縣緝究、並向財局分別掛失、

夫捉姦婦捲逃
妹亦同時失踪

(奉賢通訊)寄居方浜河東曾允華察班長楊鼎福妻陳氏、本靑樓中人、素極淫蕩、初甚相安、近因楊得差出外、不甘獨宿、即與近隣小工頭南通人張小郎有染、竟邀居家中、儼然夫婦、並恐小妹杏仙(年二十)洩漏秘密、復唆使姘夫設計姦圖、鄰里探知其情、即密告其夫、楊聞訊於本月十三日、由南京趕回、夜半到家、則妻妹正與其情人酣會、頓時憤火中燒、當場扭獲、奈寡不敵衆、仍被脫逃、楊不得已、自往南橋、將該之友人、與其拚命、不意昨日(十六)回視、其妻妹兩人、已席捲所有、偕逃無踪、張本無家、亦早遠颺、現楊除派人訪尋外、並訴請查緝、

鬼神均不靈
周老六正跪拜
當塲被匪綁去

(湖州通訊)河南人周老六、家住長興和平三鄉靑村田百餘畝、頗稱富足、因和平盜匪橫行、於去年即携眷來吳興租屋居住、本月十三日、即舊曆正月半、該處鄉風、例有鵲神祭祖祈求福蔭之舉、周因之於[illegible]下午、離吳興返家、備辦祭品、虔誠奉祀、時天色已黑、紅燭輝煌、周正在跪拜、突來土匪七八人、將周強拉而去、周正欲詢問何事、匪即各出木壳槍威嚇、卒被綁向西方而逸、現尚無下落、

高郵巨刧案
擊傷死六人
連刧十餘家

(高郵通訊)縣屬二總四里紅臉莊、前晚突來盜匪二十餘人、各執快槍、首先亂射、擊斃孟鴻恢、孟鴻如二人、併擊傷四人、乃向戶搜刦、歷數小時始呼嘯而逸、被刦十餘家、損失數百元、各被刦者已於昨日來城、赴縣府請求追緝、併勘驗死傷者云、

揚埠兩輪被刼

(揚州通訊)內河大達輪船、由鹽城於十二日開邵伯班、其飛鷹船半途遇匪、聞搶刦兩萬餘元、詳情未悉、又東關大達公司、十五日八點鐘、被扒手竊去郵政套三件、銀洋二十一元、外鋼元若干、要信多封、於開船時發覺、當即報知郵政局、公安局、縣政府、請緝嚴追云、

江都商會籌改組

(揚州通訊)江都縣商會執監委員會、以常委會主席王敬庭、及常委郭蘭石等、先後辭職、特於十五日上午十時、依法召集全體執監委員、開聯席會、當推高維現狀、至以前帳目、由監委會審查、請理結束、今後用款、執委會議決、監委會審查、俾可減輕常委會困難、並議決催改組委員會、積極進行、旋由執監委員中之改組委員、臨時集合、開會討論改組應行手續、㈠公推郭蘭石爲本會籌備改組主任、㈡本會分科辦事案、議決(甲)設總務、登記、指導、宣傳、四科、(乙)公推郭蘭石象總務科委員、(丙)公推曾炳南、爲指導科委員、(戊)公推載靜山、朱士蘐、謝箴齋、爲宣傳科委員、(丁)公推黃益之、蔣藹秋、盤少弥、滕益參、趙伯昂、爲登記科委員、(丁)、朱竹孫、莫召卒[illegible]

松江山陽特務隊
擅罰烟案

(松江通訊)山陽地臨濱海、民情愚魯受欺、現駐有警察特務隊、公然分往沿海各村鎭捕捉烟賭、擅自處罰金鈔、幾至無日不有、如金山衛拘獲吸烟二人、賭博九人、判罰九十元、罪莊戚姓家吸食鴉片、被獲三人、除搜脫包六十三元、又罰九十元、西護塘擅入某姓家搜查、至起衆怒、旋經隊長服禮、并賠償損失始了、

紹縣商會改組
選出執監委員

(紹興通訊)紹興縣商會、此次依照新公布之商會法、籌備改組、於十五日開改選大會、出席委員計一百三十九人、由縣黨部宋家模、縣政府指導、縣政府顧繽監督、選舉完畢、已在夜間十時、開票結果、執行委員當選者、計王世裕、陳壽舟、陶仲安、方文蔭、高坤霧、丁渭昌、沈嵩杲、宋澹川、馮玉齡、俞襄周、吳藹生、陶杲、壽芝田等十五人、監察委員當選者、許王和甫、劉悅臣、鍾慶豐、蔣寶堂、張楚伴、張鶴陞、傅岳校等七人云、

蘇省會舉行
提倡國貨運動

(鎭江通訊)江蘇省會宣傳委員會、因奉江蘇省黨務整理委員會訓令、舉行提倡國貨運動、故特訂於今日(十七)起、至二十二日止、舉行國貨宣傳週、今日爲第一日、[illegible]通電、請各地一致提倡、十八十九兩日、則舉行宣傳演講、由各區分部及各機關團體、組織演講隊四十六隊、分至城內外各處演講、二十日則請名人講演、念一日舉行游藝大會、念二舉行各界運動大會、宣傳非常認眞云、

鎭商會電請
疏通平浦貨運

(鎭江通訊)鎭江商會、以平浦通車後、貨車甚少、沿線商貨均不能起運、屯渠日久、金融因之阻滯、物品愈多朽壞、商民損失、實難數計、故昨特電呈鐵道部、請求設法疏通、或按日添派貨車、或借用他路車輛、將沿線所屯待運之貨、全行運出、庶國計民生、兩有裨益云、

鎭偵緝隊獲積匪

(鎭江通訊)江蘇省會公安局偵緝隊隊員王晶華、馬世良、徐照榮等、昨日在城內某處、拿獲積匪逵鳳陽一名、鄉匪王延福一名、又窩禁犯苗殷氏、徐殷氏二口、並救出大橋乾姓家三歲被綁男孩一名、經一併帶隊訊問、該匪供認搶刦城內、閔可仁、錢寄華、柏白山、傅柏氏等家、並綁架大橋魏姓三歲男孩等情不諱、王延福、苗殷氏、徐殷氏等、亦各供認綁架魏姓男孩、及窩藏等情不諱、彭隊長據供後、擬於今日將各該犯押送省公安局法辦云、

吳縣檢驗女屍
韓金氏死已年餘
屍體未爛但无傷

(蘇州通訊)前清已故道員韓古慶(即韓七胖子)之孫媳韓金氏、前年廢曆九月間身死、該氏時年念一歲、其夫優久、素性癡獃、老僕史俊卿、有圖財謀害之嫌、事後經韓氏族姪國鈞現均供職內務部、等故發覺、並起訴吳縣地方法院、經檢察處核准、定昨(十七)日上午十時、在閶門外西園開棺、四圖觀開棺相驗、並以該氏死已經年、屍體早腐化、故擬用蒸骨法、特向鎭江地方法院調到檢驗吏郭錫五、吳江縣府調到王德和、協同吳地院檢驗員李寶英等辦理、並紹會等、偕同所聘醫生陳習醫院長李廣勛等蒞場、由蔡檢察官汪潤、賴淦、蔣書記官維持屍場、高等法院林院長亦到場參觀、門禁限制難嚴、但以此案久經震動之故、觀者盈千、乘將園牆衝倒、擁入內、場內人頭攢擠、幾無隙地、不能行使檢驗、闞武裝彈壓、始克驅散、時已下午二時矣、乃先由檢察官將原告韓國鐸、韓省五、死者之夫韓優久、被告史俊卿、陳李氏等、依次提案偵查一過、二時半實行開棺、結果以韓金氏屍體並未腐、鼻平口開、目睛微露、渾身皮膚作泥灰色、屍體腹部如俗所謂之哺胎蛋、兩臂若泥轉、按該氏身死經十五個月有另、故先依法驗屍、驗得死者身長三尺九寸半、肩闊一尺、腰闊四寸、然後再由李寶英等將死者前身自頂起詳驗一過、並無傷痕、後身亦然無傷、次再分別用銀針自喉間肛門插入、用糟醋開水冲洗歷小時、至晚六時始告驗畢、閱結果依舊無毒無傷、經用棉絮包裹置入原棺加貼封條、至於今(十八)日是否再須支解拆骨蒸驗、須待檢察官返院後、再決定云、

武進法院成立

(武進通訊)高等法院派吳曾善爲本邑法院代理院長、十六日由吳院長派張一振毛佩卿黃筱珊主司法處接收一切、即於是日布告成立、已發表之職員、除院長推事外、首席檢察官爲徐鶴齡兼推事、推事爲周寶初、代理學習推事爲薛崇光、主任書記官爲凌以忠、候補書記官爲丁鴻、學習書記官爲王紹祖、彭昭武、尚有內定者會計爲黃翳慶、庶務爲沈梅南、收發爲張一振毛佩卿、是日徐檢察官傳見法警、謚褚順爲代理警長、楊順高洪吳俊留用、另新補五名、檢察處書記官爲許名振、錄事爲熊振亞、

武進八綸廠易主
大成公司接辦
職工要求津貼

(武進通訊)大綸久記紡織廠、去冬因發紅利、釀成風潮、至廢年底、忽然停歇、該廠職工、要求發給散津貼、廠長吳文欽允發給兩個半月、現該廠由大成公司承辦、該廠上海董事會派吳文欽陳達哉等三人於十六日來武、到廠辦理讓渡手續、該廠職工、要求增加津貼、又起風潮、公安局據報、派督察長郁葆馨華木亮隊前往彈壓、始告平息、惟津貼問題、尚未解決、

崇明築路協會
議決開闢辦法

崇明縣縣長桑自厚、於十六日下午二時、召集所屬財務公安教育建設各局長士紳等、二十餘人、在縣政府議事廳、開築路協進會、由縣長主席、茲將議決各案錄下、㈠建設局提議、據第七區公所函請、縣道路線海洪鎭一段、由市北經過、悉係僞濁、現經區務會議議決、改由市南河沿經過、等情、是否可行案、(議決)通過、㈡據教育局提議、凡縣道路線所經之內、如有房屋攻塞遷移後、所遺基地、可否照所估面積、按當時價給價、請公決案、(議決)照准、轉呈省廳核示遵行、其範圍就本基前後左右距離一步之內、統照基地計算、㈢據教育局提議、因築路遷移房屋、另覓基地發生困難時、因如何調劑案、(議決)遇有此種事情發生、應由區公所會同建設局出爲調處、議畢散會、

吳興商會籌改組

(湖州通訊)吳興縣商會執監聯席會議、於十四日下午召集各機關、討論改組辦法、先設改組籌備處、下分組織、登記、審查、選舉四科、仍由舊職員分任辦事、俟各業同業會成立後、再定期召集選舉、悉依工商部頒布之商會法辦理、當先分呈縣府及縣黨部備案矣、

京滬鐵路行車時刻表

○上行車

▲上海北站開　上午六點（滬安客車）　上午七點○五分（快車）　上午七點二十五分（滬常三四等車）　上午九點五分（特別快車）　上午九點三十分（三四等車）　上午十一點二十五分（滬蘇客車）　下午十二點三十分（快車）　下午三點（杭寧特快車）　下午四點二十五分（滬常客車）　下午五點五十分（滬錫客車）　下午十一點（夜特別快車）

▲南翔開　上午六點三十五分（滬安客車）　上午七點三十四分（快車）　上午八點二分（滬常三四等車）　上午十點九分（三四等車）　上午十一點五十九分（滬蘇客車）　下午十二點五十九分（快車）　下午五點七分（滬常客車）　下午六點二十六分（滬錫客車）　下午十一點三十二分（夜特別快車）

▲安亭開　[illegible]

▲崑山開　[illegible]

▲蘇州開　[illegible]

▲無錫開　[illegible]

▲常州開　[illegible]

▲丹陽開　[illegible]

▲鎭江開　[illegible]

▲南京到　[illegible]

○下行車

▲南京江邊開　下午十一點三十分（快[illegible]）　接連平津浦通車

▲南京開　上午七點十分（寧杭特快車）　上午八點五十五分（快車）　上午九點四十分（三四等車）　下午十二點五十分（快車）　下午四點四十分（特別快車）　下午五點二十五分（寧錫客車）　下午十一點（夜特別快車）

▲鎭江開　[illegible]

▲丹陽開　[illegible]

▲常州開　[illegible]

▲無錫開　[illegible]

▲蘇州開　[illegible]

▲崑山開　[illegible]

▲安亭開　[illegible]

▲南翔開　[illegible]

▲上海北站到　[illegible]

夫慶面疹治愈稱御妻疾告痊
家庭之歡如意膏之效也

大連登瀛閣飯莊李君子安近曾致書啟局云「鄙人前患滿面紅疹癢痛無比、雖觀百方調治、終未奏効、近知如意膏之功、姑試敷之、不料一盒未竟、大奏厥功、續敷未幾、竟復我本來面目矣、又內子常患脚濕搔癢異常、後亦採用此膏、非但止癢、而且除根」

如意膏清涼滋潤、止癢生肌、爲近世最新科學之聖藥也、膚專藥、無論疹瘰疥癬疔瘡痔瘡凍瘡、蓆瘡爛腿、湯傷割破、跌傷蟲螫、均奏神效

價目每盒六角　六盒三元　郵費免收　遠東總發行上海江西路六十號韋廉士藥局　各埠藥房均有出售

請用國貨舖地洋灰花方塼

花樣新穎　顏色鮮明　質地堅實　價格低廉

售價　洋灰花塼每方二二五塊售規元十八兩正　洋灰方塼每方一〇〇塊售規元十五兩正

事務所：四川路六號　啓新洋灰公司　電話一七四七一

工廠：南市：王家碼頭街二一七號　電話：南二六五

永安公司

南京路浙江路口　本公司專售中外百貨名目繁多不及備載[illegible]歡迎　電話中二七一二一

先施公司

南京路日昇樓　(電話)中四三三七號　本公司專售中外百貨名目繁多不及備載如荷賜顧任歡迎

日光公司

大新街五福里二五六號　四川路三四號　本公司專售中外百貨日光牌牙刷牙粉盤花牌肥仔廣東水

中國鐵工廠

股分有限公司　專製織染各種機器　事務所上海百老匯路四十七號　(電話)四一二八六　(工廠)吳淞蘊藻浜

永安醫院　花柳　負責除根

新老白濁無痛打針電療斷根　橫痃不用開刀新藥打針消散　下疳梅毒徹底治療負責除根　老靶子路北河南路口　醫師張秋朝

務實夜校　今日上課

▲創辦十餘年　▲教員商學士　▲打字免學費　▲章程可函索　▲報名今晚起　▲校址[illegible]　▲[illegible]

工商界

標金初漲後跌
最大到九十三兩四…收盤爲八十六兩三
同業買賣甚爲活潑
市氣惝怳高低靡定

昨十七日（舊曆正月十九日戊戌成日）標金從處疲境、惟始終平萎、前市計有七兩差次、後市亦計三兩數錢迴旋、市氣惝怳、同業中買賣、頗爲敏捷、然供求各異、若源盛生大元茂永大德成順利等均有買進、間有大戶補空、而賣出頭寸、如永亨餘大志豐永泰興等是也、

日商頗有脫手 恆興賣而復購

日商銀行頗有脫手、恆興賣而復購、至於匯票已掛縮一擋、但內部以挺爲萎、業中稍有扒售、自早市買方既濃、會漲至四百九十三兩以外、至後大戶紛紛售出、匯票亦轉細勢、以致步況愈下、已打破九十兩關口、頹降五兩之多、近期英金可結十一辨士八七五、日金僅計一兩〇一分六二五、迨後市初尚穩定、嗣因日商銀行並投機者蜂湧賣出、外匯隨頹、計英金可結二先令、乃一瀉三兩有餘、已敲破八十五兩、復後各方都有抵進、茲轉和緩、計回高一二兩、惟時有起落、而外匯則平、交易不爽、銀行賣價、如日金一兩〇一分三七五、英金計十一辨士八七五、最後以在八十六兩有零、總之、人心仍惝怳惚、乃價幾人盤旋之境、昨因逢週初、大條例無電訊。

前市七兩差次 後市三兩上落

至四月份標金、開盤四百九十一兩二錢、計加一兩、旋後漲爲九十三兩四錢、殊因大戶扒多、匯票亦堅、日金由住友出一兩〇二分半、英金由大英及印商售出十一辨士六八七五、惟毛盤即已回落二兩餘、乃大戶脫手、故先令揭佈時爲九十一兩、繼有數錢增減、嗣悉先令縮去二五、美金五角、日金則加一分二五、遂已漲爲九十一兩五六錢、內部平平、四五月份英金銀行對做十一辨士七五、又美金華日等銀行對做四十八元一二五、至十點以後、市面驟然疲頹、永亨餘大等齊有出售、乃價破入九十兩以內、而英金四月份美豐大通會對做十一辨士八一二五、入後麥加利售出十一辨士九三七五、人心甚挫、價格一落千丈、直至十一點三刻、僅計八十六兩三四錢、一霎時提高八九錢、因另戶等抵進、迨午收爲八十七兩、重又做至八十八兩之間、揭價改爲四百九十九兩二錢、因日金掛大一分二五、自初做小十七八兩、午時抑小十二三兩、營帳八十七兩至八十六兩、補水八十七兩、各號交易、計恆興生大初出一千數百條、以後復進三千條、志豐永餘大永亨太興等均有售出、元茂永源盛元成永大德成源泰順利丙興等皆是買進、其投機家頗有抵空、大連幫出入無定、計售出一千五百條、亦進二千四百條、

後市開盤八十八兩三錢、嗣由八十七兩三錢加至八十八兩四錢、賣乃求供時有進行也、

大連出入無定 廣幫縮已補空

復以三井等傾向脫手、市場空氣不佳、忽已降去三兩有餘、滙票亦寬、麥加利出英金計二先令、上海出日金一兩〇分二五、至二點半降爲八十四兩八錢、以後廣幫等買進、遂已跳起二兩、並因同業售與銀行現金、計八十五兩、故人心易高也、三點時爲八十六兩八錢、入後互有一兩上下、四點後、檯面上買氣似占蜂多、遂即上塞、計提增二兩光景、爲八十六兩八九錢、惟外滙交易有限、迨四點三十分收市爲八十六兩三錢、比較十六日計減去三兩九錢、查一日間最大九十三兩四錢、最小八十四兩八錢、計有八兩六錢上落、補水八十七兩、物品早開九十一兩三錢、午收八十七兩半、下午八十八兩、收市八十六兩半、揭價仍徵十二三兩、同業中、如志豐永餘大太興永亨元成永等均有售出、恆興生大源太大德成成豐永萬興順利源盛等均有購買、套頭條子則有賣出也、大連幫買九百餘條、售出六百餘條、廣幫縮已補空云、

▲金業交易所

四月份標金上午開盤		四九一·二〇
又	先令揭出	四九一·〇〇
又	最大價	四九三·四〇
又	最小價	四八六·三〇
又	午時收盤	四八七·〇〇
四月份標金上午開盤		四八八·三〇
又	最大價	四八八·四〇
又	最小價	四八四·八〇
又	下時收盤	四八六·三〇
一月份	登帳	四八七·〇〇
三月份	登賬	四八六·〇〇
四月份	登賬	四八七·〇〇
補水	上午	四八七·〇〇
補水	下午	四八七·〇〇

▲銀樓飾金（單位元）

銀樓同行足赤金	六六·五〇
銀樓首飾銀	一·七五
恒孚上首飾足金	七〇·〇〇
恒孚首飾紋銀	一·七五
銀樓新同行飾金 收進	六六·五〇

▲證券物品交易所

標金（條見九七八標準）

四月期開盤	四九一·三〇	四八八·〇〇
最高	四九三·三〇	四八八·四〇
最低	四八六·三〇	四八四·八〇
收盤	四八七·三〇	四八六·三〇

外匯暗盤微有緊縮
銀條迭縮……掛大一擋
標金疲細……交易不爽

昨匯豐掛牌、外匯均已縮去一擋、蓋大條迭縮故耳、計英金縮一二五、爲一先令十一辨士半、美金縮半元、計四十七元六二五、印度縮一元半、計一百三十一羅比、德匯縮二元、計一百九十九馬克半、和洋減一元二五、計一百十八盾半、法郎縮十二元、計一千二百十六元、故匯加一兩二五、計一百十八兩二五、香港不更、計七十九兩半、日金漲大一分二五、計一兩〇三分三七五、意大利縮至九百〇九利耳、瑞士二百四十六佛郎、至於大條昨滙兌、因逢週一、無電報告、當日海外電訊、橫濱日美略低、日英不更、神戶市均無市降、本埠銀行內盤各匯自晨尚挺、以後鬆繫、下午

英匯

內盤初挺後萎、一日間計有一八七五升縮、交易平常、上午三四月出價一先令十一辨士六八七五、買價八一二五、麥行出五月五千、孟買出四月五千、價十一辨士六八七五、大英出六月一萬、價十一辨士七五、三林華義互做四月一萬、十一辨士八七五、麥行出五月五聽、住友上海與華比互做二月一萬、朝鮮亦出一萬、價同爲十一辨士七五、工商買六月五聽、十一辨士八一二五、美豐大通互做四月一萬、價同上、麥行大英出五月萬、十一辨士九三七五、買進一萬、價二先令、午收、出價三四月份十一辨士八七五、五六月十一辨士九三七五、下午、東亞買六月五千、麥行出四月五千、同計二先令、收市、均與午收無異、

美匯

內盤計有半元上落、交易不多、上午三四月出價四十八元、買價四十八元一二五、五六月出價四十八元一二五、上海出五月二萬五千元、價同、大通東亞與華比對做三月五萬元、價四十八元一二五、三井匯豐對做五萬元、同價、實業出二萬五千元、四十八元五、午收一二三四月出價四十八元五、買價四十八元六二五、五六月出價四十八元七五、入價四十八元七五、下午、市面尚平、收市、二三四月出價四十八元四三七五、五六月價四十八元五六二五、買價四十八元六八七五、

東匯

內盤早堅午疲、下午繼而轉平、全日計有一分三七五差次、華商交易不旺、自早市近遠期出價同爲一兩〇二分半、買價一兩〇二分三七五、三菱出三月五萬元、價一兩〇二分五、住友出四月五萬元、價一兩〇二分五、旋後出價一兩〇二分六二五、入價一兩〇二分五、九點半以後、市面轉萎、乃金價見挫、三井買六月十萬元、一兩〇二分一二五、又出三月十萬元、一兩〇二分二五、標金已破入九十兩、內午收出、價一兩〇一分六二五、買價一兩〇一分半、下午、上海出三月十萬元、住友買七月五萬元、一兩〇一分、收市、出價一兩〇一分三七五、買價一兩〇一分二五云、

▲外匯市況

近期大條	十九辨士〇六七	
遠期大條	十九辨士	
紐約大條	四十四分	
英美匯水	四八六元一二五	
美英匯水	四八六元一二五	
美日匯水	四九元一八七五	
英日匯水	二先令三二份九	
倫滬匯水	一先令〇六二五	

▲日美匯兌

路透上午		四九·二二五
近上午電通期賣	賣	四九·一八七五
又	遠賣	四九·一八七五
又	買	四九·二五
又下午近期賣		四九·一八七五
又	買	四九·二五
又	遠期賣	四九·一八七五
又	買	四九·二五

▲日英匯兌

路透上午	二·〇〇·二五
電通上午近賣	二·〇〇·三份九
又	買二·〇〇·二五
又遠賣	二·〇〇·二五
又	買二·〇〇·三份九
又下午近賣	二·〇〇·二五
又	買二·〇〇·三份九
又遠賣	二·〇〇·二五
又	買二·〇〇·三份九

▲匯豐掛牌

倫敦電匯	一先令十一辨士五
倫敦即期	一先令十一辨士五六二五
倫敦四月期	一先令十一辨士六八七五
（以上各合規銀一兩正）	
印度電匯	一百三十一羅比
法國電匯	一千二百十六法郎
紐約電匯	四十七元六二五
小呂宋電匯	九十六比索
意國電匯	九百〇九利拉
瑞士電匯	二百四十六瑞郎
漢保電匯	一百九十九馬克五
（以上各合規銀一百兩正）	
香港電匯	規銀七十九兩五
（合香港洋一百元正）	
日本電匯	規銀一百〇三兩三七五
（合日金一百元正）	
新加坡電匯	規銀一百十八兩二五

▲銀行買價

倫敦四月信匯	二·〇五
倫敦四月押匯	二·〇六八七五
倫敦六月信匯	二·一辨士〇六二五
（以上各合規銀一兩正）	
法國四月電匯	一二三〇九十五法郎
紐約四月信匯	五十二元二五
紐約四月押匯	五十二元五
（以上各合規元一百兩正）	

日美匯兌微降

昨逢週一、倫敦紐約電訊、大條無報告、美銀價及各匯兌等、例無報告、惟當日上午十點二十分、路透電到、日美降去另六二五、計爲四十九元一二五、日英則仍未更動、爲二先令另二五、又早午及下午迭次電通社來、均無榮枯可紀、市況極形平庸、計近遠期日美出入價同爲四十九元一八七五至二五、日英出入價同爲二先令另二五至三一份之九、今天（星期二）大條銀或有回長之勢云、

債市祇二角上落
求供兩方甚屬平和故價鮮變化
交易仍旺計達六百二十四萬元
—整六七年金融大二角續二五關稅不動—

昨（十七日）華商證券交易所各公債市況、期市上午仍頗佳、市上賣買進出、續尚活潑、計兩盤間成交四百餘萬元、下午較平靜、計開出二百十餘萬元、合計六百二十四萬元、內關稅仍最旺、佔一百七十二萬五千元、續捲一百三十八萬五千元、分二月期四十八萬元、三月期九十萬元、分二月期三十四萬元三月期十五萬元、善後一百十九萬元、分二月期二十四萬元三月期十二萬五千元、整理六厘五十五萬元、分二月期二十一萬元三月期三十四萬元、七年二月期十萬元、三月期十九萬元、金融惟二月期成交二萬元、九六計二月期十一萬元、二月期十萬元、三月期十九萬元、至各債價之趨勢、在晨初開出、有種向較上週續跌頗巨、以後則仍轉平、下午兩盤、各債價上落均甚平和、較前日係互有漲跌、爲數祇在二角左右、蓋爲市上賣買交易雖不寂寞、而求供情形甚平、以故債端亦隨而鮮變化也、茲分述之於後、

▲整六 現貨無市、期貨二月期六十二元二角、比晨初大三角、較上週略好五分、三月期六十二元五角、比前市六角、較前日漲二角、

▲七年 現貨無市、期貨二月期自七十三元一角漲爲七十四元二角、較上星期回漲六角、三月期七十三元八角、比晨初大半元、較上週漲高二角、

▲續二五 現貨小票八十一元六角、比上週初跌下一元四角、期貨二月期八十四元六角、比上大半元、較上週回漲二角、三月期八十一元一角、比前市大三角、較上週不動、

▲善後 現貨大票八十一元六角、比上週略小一角、小票七十九元九角、較月初下降達三元一角、期貨二月期八十一元三角半、較前市好三角半、與上週末同、三月期八十一元四角、比上午大五角、較前日小一角、

▲續捲 現貨無市、期貨二月期六十六元一角半、比上午大三角半、較前日跌下一角半、三月期自六十二元九角漲爲六十三元七角、比上週略大一角、

▲關稅 現貨五十五元四角、與上星期同、期貨二月期五十五元一角、比上午大五角、較上週續跌二角、三月期五十二元九角半、較前市大七角半、較上週不動、

▲九六 現貨未開出、期貨二月期十六元九角、比前日小一角、三月期十七元另五分、較上週跌下二角、

▲金融 現貨及二月均無市、三月期三十元另三角、比上旬大二角、

▲證券物品交易所

上午開盤 下午收盤

		上午開盤（元）	下午收盤（元）
七年長期	二月	七三·一〇	七三·八〇
又	三月	七三·三〇	七三·八〇
整理六厘	三月	六一·七〇	六二·二〇
償還（九六）	二月	一六·八〇	一六·九〇
八厘	三月	八四·一〇	八四·一〇
續發二五	三月	八〇·七〇	
善後	二月	八〇·一〇	八〇·五〇
短期	三月	八一·二〇	
續發	二月	八〇·〇〇	
捲烟	二月	六三·五〇	六三·三〇
關稅	二月	五四·八〇	
庫券	三月	三三·三〇	

期貨 上午開盤 下午收盤

		上午開盤（元）	下午收盤（元）
七年長期	二月	七三·一〇	七三·八〇
又	三月	七三·三〇	七三·八〇
整理	二月	六二·〇〇	六二·〇〇
六厘	三月	六一·九〇	六二·二〇
償還	二月	一六·八〇	一六·九〇
八厘	三月	一七·〇〇	一七·〇五
續發	二月	八四·一〇	八四·二〇
二五	三月	八〇·八〇	八一·一〇
後善	二月	八一·〇〇	八一·三〇
短期	三月	八一·二〇	八一·四〇
續發	二月	八〇·八〇	八〇·七〇
捲菸	三月	六三·八〇	六三·六〇
關稅	二月	六三·二〇	六三·七〇
庫券	二月	五四·八〇	五五·一〇
	三月	三三·三〇	三三·九五

現貨 續發二五小票 八一·六〇

▲華商證券交易所

金融市依然冷寂
▲洋厘呆滯銀拆無息
▲帳拆票交易漸熱鬧

▲四開回漲二厘銅元回縮一千五百文▼

連日錢業市場、以祇做一市故、人心怠懈、形勢甚爲冷寂、所差強人意者、無非拆票進出、漸形鬧熱已耳、茲將昨日狀況、摘誌如下、

▲市價 「洋厘」早市爲七錢一分八厘三毫七忽半、與前日依樣相埒、午市仍無市可紀、「銀拆」白借無息、市氣以現底充斥、終難轉機、「輔幣」四開小洋、爲五錢九分五厘、較前日改漲二厘、拆兌價爲一千二百〇四角四分、八開小洋、早市仍爲六錢三分七厘、銅元大盤爲四百〇四千、較前日縮小一千五百文、衣牌價爲二千九百〇二文、角坯爲二百四十文、貼水爲五十文、

▲交易 「洋款」洋匯頭款做出額一百萬〇〇五千、鈔票做出祇場外十八萬二千、場內無交易、銀行互市交易七十萬、小錢莊進出鈔票匯頭七十餘萬、「銀款」拆票交易、早市轉帳三百十餘萬、新交易五十餘萬、午市小總會中獨拆交易四十餘萬、「輔幣」四開小洋做出額八萬角、八開小洋做出額二千五百角、銅元做出額二萬二千七百二十四串、計銀款代價八千一百兩、

▲收解 「洋款」錢莊洋公單收解三百五十餘萬、洋劃頭款收解一百三十餘萬、拆借洋款進出九十餘萬、銀行洋戶往來收解一百五十餘萬、鈔票進出一百餘萬、「銀款」匯豐收款五十萬、麥加利正金收款各二十萬、花旗收款二十五萬、華洋各銀行票據款收進二百餘萬、解出二百五十餘萬、各種貨匯稅雜繳押各款收解八百餘萬、出倉一百二十萬、日商銀行收解各款三百餘萬、進倉五十萬、錢莊銀公單收解二千五百餘萬、劃頭款收解二百五十餘萬、各路匯款收解五十餘萬、收現數十萬、

▲銀錢行市

	上午	下午		
幣別			廣東	五·九四〇〇〇
銀幣	七·一八三七五	無市	銅元	四〇四·〇〇〇
銀拆	借		衣牌	二·九〇二
江南	六·三七〇〇〇		角坯	〇·二四〇
			貼水	〇·〇五〇

標紗萎靡花趨堅
▲紗…因時局杌隉致買氣卻步及存底充厚而疲
▲花…外棉齊漲甬幫大買惟恆大了結故祇稍堅

昨日紗布交易所十六支人標市況、又呈萎靡之象、雖實際上尚未有動搖痕跡、但市場上人心、殊難振作、總而言之、時局機隉而買氣因而卻步、況復有十萬包之鉅數存底所壓住、故買氣格外闌散、且賣方又以整個的壓力相加、是以難再支持、演標形勢、則又略有變遷、外棉齊漲、當然爲買方之助力、而甯波幫之大買多頭、大有異軍突起之概、惟以大戶老多頭之恆大之自行告畝、驟作了結、致本月期之聲勢、遂爲減色也、茲將其概況、分誌於後、

▲人鐘標準 前市開盤、遂記達豐慎裕新賣出、而永昌恆益買進、上落二錢至三錢、二盤三盤、申新泰生康慎昌買進、大四錢至二錢、收盤慎裕新信誠昌同餘賣出、小一錢至一錢、後市恆益茂記慎裕新賣出、小七錢至五錢、二盤天成興元買進、大一錢至二錢、三盤達豐遂記賣出、上落二錢至一錢、收盤公泰福和買進、大一錢至三錢、各月期價如下、

	最大	最小	收盤	漲跌	成交數
二月期	一五八、七〇	一五七、六〇	一五七、六〇	小、七〇	三九〇〇
三月期	一五七、三〇	一五六、四〇	一五六、六〇	小、三〇	三一五〇
四月期	一五六、三〇	一五五、五〇	一五五、七〇	小、四〇	三二〇〇
五月期	一五六、三〇	一五五、三〇	一五五、四〇	小、七〇	二一五〇
六月期	一五六、〇〇	一五五、四〇	一五五、四〇	小、五〇	二二〇〇
七月期	一五六、〇〇	一五五、三〇	一五五、六〇	小、四〇	九〇〇

▲漢口標準 前市開盤、恆益公泰買進、大一錢至二錢、恆益慎昌利昌買進、又大二錢至五分、三盤收盤、恆大達豐義餘賣出、小一錢五分至五分、後市開盤、恆大泰興達豐賣出、小一錢五分至五分、二盤三盤、買氣參差、上落五分、收盤公泰興元買進、大五分至一錢、各月期價如下、

	最大	最小	收盤	漲跌	成交數
二月期	三五、二五	三五、〇五	三五、一五	大、〇五	三七〇〇
三月期	三五、〇〇	三四、七五	三四、八五	大、二〇	五五〇〇
四月期	三四、八五	三四、七〇	三四、七五	大、二〇	四三〇〇
五月期	三四、八五	三四、七〇	三四、八〇	大、二五	五七〇〇
六月期	三五、〇〇	三四、八五	三四、九〇	大、二〇	六八〇〇
七月期	三五、〇〇	三四、九〇	三四、九〇	大、二〇	六〇〇〇

簡報

▲金洋三箱 值洋二十萬元、由港來滬、

▲西貢米 四萬八千包、昨日進口、

▲印棉 八千五百包、美棉七千六百包、昨日進口、

▲火油 五萬二千箱、裝至漢口、

▲米蘭 義絲逐步上漲、上週中各級現絲、各漲五六利拉、

▲紐約 日絲市價奇漲、上週中A字級計漲美金兩角半、B字級兩角、

▲里昂 義絲市價步漲、以雙特號漲度最高、計漲四五法郎、

▲巴黎 黃白絲頭、如廠長吐及淨巾子、上週中銷貨達一千五百餘包、

▲義絲 特號義絲、美銷益旺、上週中紐約市成交達八百餘包、

▲橫濱 各絲廠因絲價步漲、本月中復業者達二百餘家、

▲無錫 昨有白繭衣四十件運至上海、

▲上海 各絲廠除瑞綸等三十餘家業已先後開工外、近兩日又有利豐等十餘廠、相繼開機工作、

▲皖絲商 因反對驗絲烘驗土絲、推舉代表謝伯華赴京請願、昨已返滬、

▲繭巴 川繭巴昨由連納進二百擔、價二十八兩、

現紗市況平穩

昨日現紗市況、頗形平穩、客銷仍以川幫爲活、全日共做開一千九百九十包、內同行交二十包、各幫辦去、計東棉洋行一百包、江西二百九十五包、廣東六十五包、安慶二十包、湖襄七包、漢口北九包、天津二百四十包、寗波十包、四川七百〇五包、汕頭五十包、內地一百九十五包、烟台五包、徐州一百六十五包、福建十包、廈門三十五包、牛莊三十包、大連五包、秦皇島十包、青島五包、賣價平平、茲將開出各牌紗價如下、

下午市價

支數	牌名	價	地
四十二支	水月	二三五·〇〇	內地
又	藍鳳	二三二·〇〇	又
又	日光	二二五·五〇	又
三十二支	彩球	二二元·五〇	牛莊
又	藍鳳	二四〇·〇〇	江西
三十支	豐年	一八〇·〇〇	內地
又	三虎	一七四·五〇	又
又	仙桃	一七〇·〇〇	大連
又	天官	一七一·〇〇	汕頭
又	歡喜	一七〇·五〇	四川
又	單地球	一七三·五〇	又
又	雙地球	一七三·五〇	又

上午市價

支數	牌名	價	地
六十支	五子	二〇四·〇〇	天津
四十二支	陽鶴	二二九·〇〇	蕪湖
三十二支	水月	二三五·五〇	天津
又	彩球	二四〇·〇〇	四川
二十支	五福	一六四·五〇	廣東
又	立馬	一七〇·二五	安慶
又	藍鳳	一七〇·五〇	四川
又	天官	一七〇·〇〇	廣東
又	牧羊	一六六·二五	江西
又	仙桃	一六六·〇〇	廣東
又	人鐘	一六二·五〇	廈門
十六支	五獅	一四四·五〇	徐州
又	紅團龍	一六〇·二五	漢口
又	天官	一六八·二五	天津
又	醒獅	一六〇·二五	江西
又	藍鳳	一六四·二五	汕頭
又	日光	一六六·二五	內地
又	富貴	一六五·〇〇	天津
又	汽球	一六四·五〇	江西
又	天官	一六五·二五	內地
十二支	孔雀	一三八·二五	廣東
又	寶彝	一三四·〇〇	廣東
十支	三羊	一四〇·二五	烟台
二十支	五子	一三一·二五	青島
十二支	藍團龍	一六〇·五〇	牛莊
又	得利	一五三·五〇	又
十四支	鴻福	一四五·〇〇	徐州
又	大賽	一四八·〇〇	牛莊
又	帆船	一四七·五〇	又
十支	紅團龍	一三六·〇〇	內地
又	五獅	一四四·五〇	徐州
又	三羊	一四〇·五〇	江西
又	藍鳳	一六六·五〇	同行
又	三羊	一六五·五〇	又
十六支	汽球	一六四·五〇	江西
又	鴻禧	一七六·五〇	又
又	藍鳳	一七九·五〇	又

現棉交易尚佳

昨日市上現棉、交易尚佳、到貨計姚花三百五十包、茲將開出之花價列下、

滙	淞花	三〇〇包價三五·六〇
隆茂進	海提尖	三〇〇包價三六·〇〇
三新進	陝西花	一〇〇包價三六·〇〇
又進		又三〇〇包價三五·五〇
怡和進	蘭貢花	一〇〇包價三二·五〇
廣勤進	陝西花	一〇〇包價三六·〇〇
大康進		又三〇〇包價三六·五〇

外棉一致續堅

紐約十六日電云、棉市靜而堅、遠期新麥、買氣亦旺、裡路需要之外、而上陳貨之枯薄俏俐、故亦落手購辦、價乃隨昂、茲將結果比價列下、（單位兩）

	結果價	較上週
二月期	五·二八	大六分
三月期	五·二三	大六分
四月期	五·一六	大五分
六月期	四·三一	大二分
七月期	四·二三	大三分

紐約掛牌價

三月期	一五八一	大五
五月期	一六〇八	大五
七月期	一六二五	大五
十月期	一六四二	大三
十二月期	一六六一	大七
正月期	一六六一	大四
現貨	一五九〇	大五

利物浦棉市

利物浦消息良好、及布疋市況順利、

二月期	八四九	大四
五月期	八五七	大四
十月期	八七一	大四
現貨	八七八	大九

孟買棉市週訊

孟買棉市、因經紀商買進而堅、

二月期平加耳	一九六	大三
五月期又	二〇二	大三
七月期又	二〇九	大三
三月期奧姆拉	二二九	大一
五月期又	二三六	大二
七月期又	二四三	大二
三月期白羅去	二七五	大二
六月期又	二八五	大二

孟買十五日電、上週孟買期棉、受美棉之影響而疲、但不久仍隨之回堅、當地商人、以爲目前之悲觀、全由於美農政局態度自擾過甚、預料自後當不至再有若何嚴重之跌風也、現貨問詢較佳、日本中國及歐洲於印棉之現貨、均有需要、當地廠購買亦較暢云

孟買原棉統計

孟買十五日來電、報告一週中之原棉統計如下、

	上週	本週
九月始總到	一七九〇〇〇	一四四〇〇〇
九月始總出	九六三〇〇〇	一〇四三〇〇〇
輸往中國	七七八〇〇〇	九〇〇〇
輸往日本	四一六〇〇〇	三二七〇〇〇
輸往歐洲	三六一〇〇〇	三〇〇〇〇
輸往其他	一九〇〇〇	三〇〇〇〇
週末存數	一三〇二〇〇〇	一三六一〇〇〇

背道而馳之麵粉小麥
粉疲跌一分左右
麥近期漲五六分

昨日粉市、晨開尚平、旋因外市欠佳、報小四角、而少數浮多、因時局多故、頗有出售、乘之金市下落、空氣益形不振、故有一部份新空拋賣、是以近遠各價、完全轉疲、但廠方與實銷客幫、統無進出、一致觀望、刻下情況、又呈呆木之象耳、茲將收市各價、比列於下、（單位兩）

	收市價	較上週
二月份	三·六〇〇	小七厘半
三月份	三·六〇二五	小一分
四月份	三·五五〇〇	小一分半
五月份	三·四二五〇	小七厘半
六月份	三·三九五	小七厘半
七月份	三·三六〇〇	小半分

昨日現麥市平、各擋到貨麥莖、廠胃走消殷勤、行情仍開五兩三錢七分、共成交漢口甯江浦揚州高郵泰州小麥五千五百包、一期麥因連日現麥堅緊、各擋客幫人都抵補、是以行情統趨向上、致看高、尤以近期行將交割、陳麥各價、於午後均好半錢左右、

洋米銷旺價漲

前昨到念萬包幾已銷磬
現漲三四角期漲五六分

洋米市況、在近三數日來、交易更爲旺盛、前昨到貨、雖有西貢大小絞米二十萬包有奇、但除解開各幫拋盤外、所剩已無多、再彙裡路杭紹等幫、以及本街北洋幫頭、亟亟追辦、賣方居奇、現貨供不敷求、市面之俏、出人意料

亭林早稻	一六·八〇	
青角早稻	一六·五〇	至一六·〇〇
又頂滾稻	一五·八〇	至一五·六〇
航船滾稻	一五·六五	
楓練滾稻	一六·一〇	
同里早更	一六·一〇	
泗涇白更	一六·二〇	
北新白更	一六·一〇	至一六·〇〇
又 洋尖	一六·二〇	
又 杜尖	一六·二〇	
盛澤白更	一六·〇五	
黎里白更	一六·〇五	
周莊白更	一六·〇〇	
金澤白更	一六·〇〇	
又 陰元	一五·六五	至一五·三〇
西塘陰元	一五·三五	

米市又轉堅漲

▲滬北 昨市常錫等各路白更到頭淡薄、各客緣無錫需通幫搜羅、價逐翔貴、與滬相差甚遠、均相率緩售、店方神經稍敏者、進胃轉貪、價情高料挺立、中次又復見升、青角滾稻、到祇三四號、高頂貨求之若應、中次平鬆、價屬穩正、羊尖到少積有、各號因昨今西貢進口頗夥、故均注意在彼、羊尖交易極弱、價無上落、大子埠尖及白元、平淡如故、

常頂白更		一八·六〇
錫幫特更		一八·二〇
望亭白更	楊阿根	一七·二〇
白	劉源壽 葉妹妹	一七·〇五
羊尖	尤裕昶	一六·九〇
又	吳會晉	一六·八〇
大子		一七·〇〇
埠尖	徐永福	一六·四〇
青角滾稻	戴晉生	一六·八〇
又	徐守良	一六·六〇
松泗滾稻		一六·一〇
崑山白更		一七·二〇
西塘早稻		一六·六〇
楓涇早稻		一五·九〇
變元		一六·三〇
金澤陰元		一五·八〇
蘇同平望更		一七·二〇
陶莊西塘早稻		一五·五〇

▲滬南 昨市西路來貨、共有念餘艘、市上銷路平懈、滾稻及洋尖喊起一角、餘貨價格站定、

河特別更	一八·四五	至一七·八〇
亭林早稻	一六·八〇	
青角早稻	一六·五〇	至一六·〇〇
又頂滾稻	一五·八〇	至一五·六〇

南川來市價續漲三四角有奇、頭號西貢米昨開至十四元五角三分至六角半、小絞米漲至十三元五角、又六角三分、期路貨因各幫需要孔殷、同時金價又趨上漲、價亦隨漲五六分至一角半、按現下蕪米、雖已勉強開禁、但成本高昂、決不能與洋米相競、而去路除本街內地北洋幫外、近更發現通州幫新銷路、通客日前已着手辦進五千包、後胃尚甚健好、以濟需要、人心因之極度緊張、照現下形勢、後貨雖有定成兩百萬外、市氣亦殊漲多跌少、我國素以產米稱世、今乃爲洋米所侵入、且不能與之競廉、殊可危也、

廠經歐需仍殷
▲但絲產減折
▲故成交難暢

昨日本埠洋莊絲市、仍欠暢達、查各歐莊上週中發往海外之白廠經電報、昨晨轉滬不弱、而絲產減折、成交難暢、昨討價手進克來方牌二十包、價一千一百五十五兩、怡和進和平牌二十包、價一千一百四十兩、藍樂壁進海神牌特別條份二十包、價一千一百二十五兩、華通進盒塔牌二十包、價一千一百三十五兩、以上滬白廠經十三至十五條份）詳利進賓塔牌 頭二號沖河黃絲十五包、價三百兩、

英美白鐵挺俏

日來英美白鐵市面、街銷異常良好、實因客路暢銷、用戶亟亟、故同業人心、甚爲緊張、市情因亦俏騰、昨日長江路辦去五六百札、英美貨俱有、刻市英白鐵念二號十一兩二錢、念四號十一兩半、念六號十三兩五錢半、念八號十一兩八錢、三十一號十三兩四錢半、美白鐵念二號十二兩二錢、念四號十二兩三錢、念六號十四兩一錢、瓦楞鐵際此春令、銷路發動、刻市念號十兩、念二號十兩〇五錢、念四號同上、念八號十一兩七錢、念八號十一兩二錢云、

▲大連油豆餅

昨日下午三點十五分鐘大連來電

	豆油	豆餅
現貨	一九·六五〇〇	二·三六五〇
二月份	一九·六五〇〇	二·三六五〇
三月份	一九·六〇〇〇	二·三七五〇
四月份	一九·六〇〇〇	二·三八五〇
五月份	一九·六〇〇〇	〇·〇〇〇〇
六月份	〇〇·〇〇〇〇	〇·〇〇〇〇

	黃豆	紅根
現貨	七·〇〇〇〇	四·五四〇〇
二月份	六·九九五〇	四·五二〇〇
三月份	七·〇二五〇	四·四九〇〇
四月份	七·〇四〇〇	四·四八〇〇
五月份	七·〇九〇〇	四·五〇〇〇
六月份	七·一〇〇〇	四·五三〇〇

以上均係大連鈔票之價

鈔票 價七錢三分六釐五

▲現貨麩粉

紅藍車	二·六二五	綠兵船	二·六二五
紅兵船	二·五四〇	綠寶星	二·六二五
紅寶星	二·五四〇	綠三星	二·六二五
紅三星	二·五四〇	綠山鹿	二·六二五
紅山鹿	二·五四〇	綠雙馬	二·六八五
紅雙馬	二·五一〇		

匯水如左

北平	公砝	一〇五四	跌五錢
北平	銀元	一〇〇六五	跌一元
天津	行化	一〇五二	跌五錢
天津	銀元	一〇〇五五	跌一元

▲大阪紗市

藍魚牌	一七五·〇〇	
紅三神牌	一七二·〇〇	
金鳥牌	一五四·〇〇	
三馬牌	一五四·〇〇	

▲大阪棉市

上午開盤 下午收盤

	上午開盤	下午收盤
二月期	四八·八五	四八·四五
三月期	四九·二五	四九·一〇
四月期	五〇·一〇	四九·七五
五月期	五〇·七五	五〇·四〇
六月期	五一·一〇	五〇·九〇
七月期	五一·七〇	五一·二五
八月期	五二·一〇	五一·六〇

▲三品棉市

前市開盤 後市收盤

	前市開盤	後市收盤
二月期	一七一·六〇	一七〇·一〇
三月期	一七一·四〇	一七〇·四〇
四月期	一七四·一〇	一七二·六〇
五月期	一七六·三〇	一七三·二〇
六月期	一七六·三〇	一七七·四〇
七月期	一八〇·二〇	一七九·三〇
八月期	一八一·九〇	一八一·一〇

▲國內匯兌

昨日華商銀行公會報告各

吉屋召頂

在法租界環龍路花園別墅六號（公園斜對面）有單宅房屋一宅今擬廉價出頂需要者請往該處領看

唐拾義 防癆 久咳丸

此丸每瓶夾附驗單券一張直接交回總行可換本廠圖畫如無劵或有偽劵而照相模糊者均爲僞品請勿誤購至要至要

上海廣西路轉角父子大藥廠

▲各埠經售 每瓶一元▲

竹林之遊樂乎

曰唯唯否否假令遊者頭痛神昏痔疼腹痛則八圈未畢已覺如坐針毯矣何樂之有清導丸微利平肝療上述諸症驗者無慮千萬凡欲享遊戲之樂而未能者均應不時服用以饒雅興不獨雀戰然也

湖南岳州亞細亞油行王君尚杰云「鄙人素患便祕頭疼大便瀉血腫痛難熬嗣因友人介紹服用清導丸未及半瓶諸症悉愈矣」

清導丸藥性和平功力偉大紓治各病由便祕或肝陽而起者男女老幼一例適用如尊處無從購買此丸可直向上海江西路六十號韋廉士醫生藥局函購每瓶六角六瓶三元郵費免收

（八）

韋廉士紅色清導丸

PINKETTES

教育界

教部令市教局 停閉上海四大學
光明華國新民文法 辦理不合簡陋腐敗

▲本報十七日南京電 滬光明、華國、新民三大學及文法學院、辦理不合規程、簡陋腐敗、教部銑（十六）令滬教局勒令停閉、

積極發展華僑教育
國府規定具體計劃四項 令行政院飭教育部遵行

中央根據華僑教育會議所決議發展華僑教育之具體方案、認爲應交政府即日辦理者凡四項、經國府於前日訓令行政院遵照辦理、其重要事項如下、㈠爲統一及發展華僑教育計、應設立華僑教育會、確定國立華僑學校之教育方針、增加領事館關於教育經費、仰飭教育部外交部及閩粵省政府分別照辦、㈡由政府年撥五十萬元、補助華僑教育經費、㈢釐定華僑教育團體、㈣確定華僑教育行政組織、以上各項具體計劃、將由行政院飭令教育部妥善遵行、以謀發展華僑教育事業、

蘇義教辦事處成績

江蘇各縣義務教育聯合辦事處、成立以來、已逾兩年、工作頗稱努力、茲悉該處定期刊物、一爲地方教育月刊、內容在根據生活即教育、社會即學校之原則、闡揚做學教合一之精神、供給地方教育上實際的教材與教法、現銷數已達二萬份、一爲普及教育特刊、係因義務教育特刊擴充而成、在中央日報闢有專欄、定期刊布、內容注重普及教育之言論與方法、並傳佈普教之消息、不定期刊物名地方教育叢刊、係各種單行本、內容注重教兒童生活教育問答法等五種、關於試驗教育、已特約江寧堯化門小學、江都王家橋小學、寶山月浦小學、實地試驗、結果分別在地方教育月刊揭布、現在工作最忙重者、爲附設之師資函授部、計有學員一千四十二人、幾普偏於各縣、已授一百二十餘講、至於調查工作、設有義務教育調查部、特注意師資、經濟兒童、及國內外參考資料等項、均表列統計、爲推行義務之參考、以上爲該處已辦事業、此外正在計畫進行者、擬在省區附近辦理教育中心農村改進實驗區、志在以教育力量聯絡區民、共謀全區經濟自治及文化之改善、次爲師資介紹部、調查各縣發展師資、代爲介紹、且除普通師資得相當機會發展其才能外、並希望優良師資分佈於各縣、得調劑提攜之益、又聞于本年暑期擬辦大規模之地方教育講習會、以便各縣教師之切磋、並於秋季舉行義務教育成績展覽會、收集各縣辦理義教之圖表統計影片報告計劃著作等、開會展覽、以資觀摩云、

蒙藏會擬定 內蒙地方教育建設計劃
分設簡易師範小學中學三部

蒙藏委員會以二中全會對於發展蒙藏教育於決議案中已明白規定、該會爲職責所在、亦已根據施政綱領及工作計劃、會同教育部、擬訂蒙藏教育實施方案要目、今後即依照所定計劃、逐步進行、惟尚有應特別注意者、即辦理地方教育、中央不過居於協助與指導地位、其責任完全屬於地方旗盟、各盟旗行政人員、務須深切明瞭中央施政方略、及程序、地方民衆、應具有充分的同情與贊助、該會特擬具內蒙地方教育建設計劃、分設簡易師範及小學中學三部、茲將學校名稱地址列後、

▲簡易師範設立地點及所屬區域 洮南蒙旗簡易師範學校、洮南哲盟、赤峯蒙旗簡易師範學校、赤峯卓昭二盟、張垣蒙旗簡易師範學校、張家口察哈爾錫盟、包頭蒙旗簡易師範學校、包頭烏伊二盟、西寗蒙旗簡易師範學校、西寗青海二十九旗、新王府蒙旗簡易師範學校、新王府舊土爾扈特霍碩特、承化蒙旗簡易師範學校、新土爾扈特烏梁河左右翼、

▲旗行政機關所在地設立之小學校 哲里木盟十旗十校、卓索圖盟七旗七校、昭烏達盟十三旗十三校、錫林果勒盟十旗十校、烏蘭察布盟六旗六校、伊克昭盟七旗七校、呼貝倫爾部十七旗十七校、察哈爾部十二旗十二校、青海左右翼兩盟二十九旗二十九校、舊土爾扈特及霍碩特十三旗十三校、新土爾扈特及烏梁海十旗十校、伊克明安旗一旗一校、舊化土默特旗一旗一校、阿拉善旗一旗一校、額濟納旗一旗一校、東西布特哈旗二旗二校、

▲設立中學名稱及地址所屬區域 洮南中學校、洮南哲盟東西[illegible]學校、包頭察哈爾十二旗屬之、寧夏中學校、寧夏阿拉善盟阿爾善額洛納屬之、海拉爾中學校海拉爾呼倫貝爾部屬之、喀喇沁右旗中學校、喀喇沁右旗卓盟即盟長公署所在地擴就現有之崇正學校擴充之、班第特廟中學校、班第特廟錫盟屬之、湟源中學校、湟源青海二十九旗屬之、臨河中學校、臨河烏盟舊化土默特屬之、新王府中學校、新王府舊土爾扈特部屬之、承化中學校、承化新土爾扈特部屬之、以上十一校分二期籌備設立第一期限於二十一年以前成立、第二期限於二十二年以前成立、

浙教廳考試行政及佐治人員
考期四月二日至九日

浙教廳現爲拔取行政人才起見、訂期考試地方教育行政及佐治人員、其章程業經訂定如下、㈠浙江省地方教育行政及佐治人員之考試、依本章程之規定行之、㈡考試分爲左列二種、（甲）甲種考試、地方教育行政人員（縣政府教育局長或縣督學）之考試屬之、（乙）乙種考試、地方教育佐治人員（縣政府教育課長課員）之考試屬之、㈢凡中華民國國民、年滿二十五歲以上、具有左列資格之一者、得應甲種考試、（甲）大學教育學院或教育系或哲學系之教育組畢業、（乙）師範大學或高等師範學校本科畢業、得有證書者、（丙）在同等師範學校選科或舊制師範學校畢業、得有證書、並曾任教育職務滿二年以上、有證明文件者、㈣凡中華民國國民年滿二十歲以上、具有左列資格之一者、得應乙種考試、（甲）具有甲種考試各項資格者、（乙）中學以上學校畢業得有證書者、（丙）三年以上師範講習科或師範訓練班畢業得有證書者、㈤凡有左列各款情事之一者、不得考試、（甲）有反革命行爲者、（乙）土豪劣紳、貪官污吏、（丙）有不良嗜好者、（丁）受褫奪公權之宣告尚未復權者、（戊）有精神病或宿疾者、（己）年力過衰不堪任事者、㈥考試之程序如左、（甲）資格審查、（乙）體格檢查、（丙）筆試、（丁）口試、㈦資格審查由浙江省教育廳組織資格審查委員會辦理之、㈧體格檢查筆試口試、由國立浙江大學組織考試委員會辦理之、㈨考試之科目如左、（子）三民主義、建國方略、建國大綱、中國國民革命史、（丑）教育原理、教育心理、公牘、教育行政、本省教育狀況、教育統計、及測驗小學教育法、小學組織及行政、小學訓育、小學教材課程、（寅）國語算術、教育概要、教育行政、本省教育狀況、應甲種考試者考子丑兩項、應乙種考試者、考子寅兩項、㈩口試就前條規定之科目、擇要行之、⑪凡資格不合者、不得應試、體格不及格者、不得應筆試、⑫筆試不及格者、不得應口試、⑬筆試以第九條子丑或寅兩項之平均分數平均滿六十分者爲及格、⑭應試人報名時應繳驗左列各項、（甲）詳細履歷畢業證書及其他證明文件、（乙）最近四寸半身照片二張、（丙）考試手續費銀二元、⑮報名及考試日期考試地點由浙江省教育廳臨時定之、⑯本章程自省政府公布日施行、現考期定於四月二日至四月九日、即日起至三月十五日止爲報名期、報名地爲浙省教廳、考試地點則定於杭州審貢院省立高級中學云、

市教局訓令各書坊 教科書面應遵部令標明

市教育局昨訓令本市各書坊云、案奉教育部訓令第一三四號內開、案查坊間所出各種教科書面標明字樣、至爲複雜、錯誤既多、混淆難免、前經本部規定六項、令仰遵照改正、嗣據上海書業商會呈請變通辦理、復經批駁各在案、惟頃來坊間所出各書、仍多未遵照規定標明書面字樣、殊屬不合、爲此除分令外、合行再令轉飭各書坊以後所出各教科書籍、一律須遵照前令規定標明、不得再有延誤、實爲至要、此令等因奉此、並教科書面應行標明各點、前經教育部規定、自須轉令該書坊遵照在案、茲奉前因除分令外、合再令仰該書坊遵照、毋再延誤、此令、

市教局令 書坊呈送編拒毒教科書

市教育局昨令各書坊、以奉教部准禁烟會咨請中小學教科加入拒毒教材、令轉令各書坊即將編入拒毒教材之中小學教科書呈局、以便彙轉教部云、

市校須報上期學生成績
課程表定後不宜更改 均須於一星期內呈送

上海特別市立各學校、近奉市教育局訓令云、爲令遵事、查各市立學校學生成績、前經令飭於學期結束後造報告候核、所有十八年度第一學期學校成績尚未呈報、各校應於一星期內填表呈送、以便彙核、又令云、爲令遵事、各市立學校課程表編定呈報後、不宜再有更改、如有特殊情形、必須稍改、亦應呈報、本學期之課表前經令飭呈送二份、其尚未呈送各校、應於一星期內送核、毋得再延云云、

浙教費與各種行政費之比數

浙教廳昨呈報教部、浙省省款各種行政費總數爲九、六八三、七九〇元、省款教育經費總數爲一、九五一、一二六元、省款各種行政費總數與省款教育經費總數約三二一八與一之比云、

浙省自治三期學生保送來省

浙省自治專門學校、前令由民政廳通令各市縣、保送第三期自治學生、並限期截止在案、茲悉各縣於奉令後、業已將初試合格學生、陸續保送、計七十二名、尚有浙東各縣、路途遙遠、未能遵限保送、呈請展期、未足額之各縣、仍須補送來省云、

浙省整理小學捐款與會計法

浙省教育廳、昨通令各市縣政府、遵守第四屆局長擴調會議、議決整理小學捐款與會計法、遵照辦理、原辦法如下、㈠爲整理關於各小學經費之捐稅、及學產租款積欠、並將整理所增之款、悉數存儲、不能聽各校擅用、㈡如整理各小學會計法、實行造報預算決算、均屬正辦、自應予以照行、

浙教廳解釋 教職會整理期職權

浙江教育廳、以省執委會函請解釋小學教職員聯合會職權、在整理期間、可否由整理委員會代行、等由、教廳於昨函復云、以小學教職員聯合會職權、在整理期間、應由整理委員會代行、尚不無見地、至所詢之金華小學教職員聯合會、現因改選召集會員大會、三次不足法定人數、指派委員接收整理、是該聯合會尚未正式成立、依管理縣教育款產委員會簡章、係規定縣小學教職員聯合會代表、爲當然委員、該會現未正式成立、其代表似應暫缺、俟整理就緒、繼續正式成立時、再行推選參加云、

浙教廳調查各縣賢產

浙江省教育廳、爲籌劃各縣義務教育、增加識字人數起見、擬訂各市縣義務教育會章則、頒發各市縣、努力進行、所有經費及校舍、即由各市縣賢產庠產中設法、現由省會製定賢產調查表、分飭各市縣限期陳報、以利進行、表式如下、一、名稱、二、地名、三、項目、㈠產業、甲、田、乙、地、丙、山、丁、蕩、戊、房產、己、現金、庚、其他、（以上七項、均分數量價值兩項、㈡管理方法、㈢管理人員、㈣已否撥辦族學、㈤已否撥充子弟學校、㈥已否捐助地方學校、㈦其未撥辦族學、或未撥充子弟學費、及未捐助地方學校者、（甲）如何分配、（乙）何項資格方可領受、（丙）每人約得若干、（丁）現在得到的人數若干、（戊）餘存款作何用途、（己）有無糾紛事項、（庚）其他、（說明）㈠本表所稱賢產、凡座產賓興等類似賢產之款均屬之、㈡凡產業項目、爲本表所不列舉者、填於其他種類欄內、仍詳填其名稱、㈢凡各屬賢產現管情形、爲本表所不列舉者、俱填於其他欄內、

蘇省立各中學校長

江蘇省立男女中學、計共二十六校、其中農業二校、蠶業水產各一校、及南菁學院中學部、茲將各校校長調查如下、南京中學校長章桐、南京女子中學校長陶玄、鎮江中學校長辛德育、常州中學校長朱銓、無錫中學校長陳綸、蘇州女子中學校長陳淑、蘇州中學校長汪懋祖、太倉中學校長顧鍾驊、上海中學校長鄭通和、松江中學校長陳敬、松江女子中學校長江學珠、南通中學校長張澄海、如皋中學校長吳應復、揚州中學校長周厚樞、淮安中學校長王錘麒、淮陰中學校長王德林、鹽城中學校長袁學禮、徐州中學校長林翠、徐州女子中學校長朱光玉、東海中學校長朱凌斗、宿遷中學校長湍明琴、蘇州農業學校校長廖家楠、淮陰農業學校校長唐昌治、女子蠶業學校校長鄭辟疆、水產學校校長馮立民、南菁學院中學部主任陳綸、

蘇省立實小校長

江蘇省立各實驗小學計十五所、茲將校長調查如下、南京中學實驗小學校長馬客談、南京女子中學實驗小學校長胡叔異、鎮江中學實驗小學校長謝[illegible]、無錫中學實驗小學校長葛承訓、蘇州中學實驗小學校長施仁夫、蘇州女子中學實驗小學校長田隆儀、上海中學實驗小學校長涂期西、太倉中學實驗小學校長龐家驥、松江女子中學實驗小學校長沈詩金、南通中學實驗小學校長李邦穌、揚州中學實驗小學校長張雅煥、淮陰中學實驗小學校長徐燕、徐州中學實驗小學校長周希賢、徐州女子中學實驗小學校長陳曉、東海中學實驗小學校長劉百川、

淮安 民教館之兩勝會
▲名人講演會 ▲兒童比賽會

淮安民衆教育館、自姚館長仁壽任事以來、事業竭力推廣、廢曆新正、因商人結帳關係、民衆仍照舊休息、該館利用機會、組織名人講演會、特請地方各機關領袖及各專家分別到館講演、自二月三日至十三日共十一日、講演人每日四五人不等、共約六十人、聽衆每日五六百七八百不等、共約萬餘人、因座滿見棄者、更不乏其人、所講之材料、均爲當國下民衆應知之常識、及生活之南針、每日除講演外、並有餘興以娛來賓云、又因地方婦女們、對於保育幼兒多缺乏常識、爲增進兒童幸福、發揚保育方法起見、特舉行兒童比賽會、報名兒童計一百三十人之多、於六七兩日舉行比賽、分智力測驗、體格檢查、等項比賽、結果手續完全者柏大崇等七十三人、於八日下午給獎、前五名由會給送綢旗、（上書後生可畏四字）五面、獎品多種、計縣長亦獎書籍五部、以示保育行方、其他兒童均有相當玩具、即手續未完全者、亦給獎品、以資鼓勵、並參觀民衆、極形擁擠、散會時並攝影以誌紀念云云、

蠶桑講習所招女生

中國合衆蠶桑改良會在鎮江所辦蠶種製造場、成績卓著、並附設蠶桑講習所、招收女學生、授以植桑養蠶製種等學識技能、爲女子職業闢一新路、現擬委託上海職業指導所代招女學生二十名、以小學畢業、或有相當學力、年在二十歲以上三十歲以下、能耐勞苦、能終身從事蠶業者爲合格、定修業期爲三年、畢業後即可服務、月薪從十五元或二十元起、每年以五或十元遞增至四十元乃至五十元、特別優良者、無一定限制、經驗充足後、自己亦可聯合同志自辦事業、在實習期內之津貼、第一年二至四元、第二年四至六元、第三年六至八元、如願應考、可至上海職指所正式接洽、以便報名、審查合格、再通知試驗、試驗錄取後、須於三月二十五日到校云、

縣教局局務會議

上海縣教育局於昨日舉行第一三九紀念週及局務會議、出席者施局長、鄒果猷、孫廷方、林蔚文、紐志遠、朱督學、姚紹塵、潘省三、姚星賢、蔡省三、倪伯英、主席施局長、紀錄倪伯英、行禮如儀後、即報告事項、略、次討論事項、㈠各區區立小學會計暫行規程案、議決修正通過、㈡審編縣屬小學聯合運動會辦法草案案、議決修正通過、議畢、即散會、

職業指導 小叢書之輯行

上海職業指導所就實地調查各業之結果、輯行職業概況、已有三十餘種、爲研究職業分析之基礎、頗得就業青年之歡迎、茲擬更進一步、爲青年服務之指南、計劃輯行職業指導小叢書、業經顧問會議通過、現正着手編輯、其要目如下、㈠怎樣得業、㈡怎樣做小學教師、㈢怎樣做鄉村教師、㈣怎樣做會計、㈤怎樣做書記、㈥怎樣做機械工、㈦怎樣做練習生、㈧怎樣做店員、㈨怎樣做母親、㈩怎樣做新婦、⑪怎樣做新聞記者、⑫怎樣做工人、

健康指導 小叢書之輯行

上海職業指導所以健康之於職業關係至巨、以健全之身體從事相當之職業、然後服務愉快、事業成功、故健康指導實爲職業指導之先決問題、特聘定醫學專家爲任導師、舉辦以來、青年請求指導者、踵趾相接、近更由醫學博士葛成慧提議、輯行健康小叢書、業經顧問會議通過實行、茲將該書目次錄下、㈠孕婦健康、㈡產婦健康、㈢[illegible]婦健康、㈣性的健康、㈤嬰孩健康、㈥五官健康、㈦腦的健康、㈧大便問題、㈨睡眠問題、㈩職業病、⑪運動、⑫沐浴、⑬肺癆、⑭白喉、⑮霍亂、⑯瘧疾、⑰猩紅熱、⑱天花、⑲赤痢、⑳腦脊髓膜炎等、

學校消息

▲民國女子工藝 威海衛路民國女子工藝學校、十六日上午十時舉行始業式、行禮如儀後、首由主席董賦權女士報告、繼由教務長余楠秋、敎員耿午樓、校董謝敬虛、家屬單校叔合可光諸先生先後演說、師生濟濟一堂、頗極一時之盛、聞該校定二十一日上課、初中三年級尚餘半費生額數名、初中一二年級亦有餘額、工藝科則新聘蕭主任增加科目、銳意改良、有志向學者、可速向該校報名云、

▲持志大學 江灣路持志大學、定本月二十日開學、二十四日正式上課、本屆報名投考新生、甚爲踴躍、又法律系課程、向係臨時法院推事擔任、茲以法院日間不能外出、故所有課程、均移至每晚六時至九時上課、如已辭職之鄭文楷李晉孚張正學諸推事、則被該校聘爲專任敎授、增加鐘點、擔任課程、文科英文系添聘雷沛鴻敎授擔任、英文文學政治系添聘孟壽椿敎授潘達敎授分別擔任、戰後歐洲史歐洲新興國家及地方政府等科、前商科主任章遜庚先生已就墾業銀行秘書、無暇兼顧、改請上海商業儲蓄銀行研究科主任黃承道先生擔任、課程已由黃君修改、並聘銀行實踐及信託公司兩科、由主任自任敎授、至於呈請立案一則、當局已有具體計劃、正在積極進行、又該校附屬中學、自經教育局立案、已將章程修正、與持志大學一覽一同編訂、增加課程詳表、以及歷屆統計等、內容完備、函索須附郵二角、

▲滬江大學 楊樹浦滬江大學、本學期爲聯絡同學家長[illegible]、俾週知學校敎學訓練內容、雙方合作督促青年子弟努力學業、特多延學生家長到校參觀演講、日昨上午朝會、敦請商務印書館總經理王雲五先生到校講演、全校教職員同學、齊集禮堂、首由劉校長致介紹詞、繼即王君起立講演、略謂人生觀之最關緊要問題、即我人處世應有一定方針、在此數十年光陰、萬萬不可疏忽錯過、總要努力作事、務求如余之四角檢字法、萬有文庫、即以個人精力發明、規劃不知費去多少時間、經過多少困難、迄至今日、雖未得有何等酬報、然習用四角檢字法者、現國內已有一百萬人、萬有文庫圖書館亦已成立二千所、此供獻社會之效果、即余無限之成功、語語透澈動聽、同學咸極滿意、旣畢、由校長稱謝而散、

▲建設大學 建設大學原爲李石曾張靜江吳稚暉諸先生所創辦、李石曾先生爲該校董事會董事長、張靜江先生爲該校校長、自成立以來、初因張校長政務繁重、未能到校、以致內部負責之人、發生多少風潮、近自李石曾先生到滬觀察之後、認該校有整頓之必要、遂由李先生張先生考查之結果、由張先生委託現任中央執行委員國府建設委員會委員長曾養甫先生、爲代理校長、聞曾先生以李張先生之敦促、已允擔任、併已擬具積極整理學校各種計劃、日內即可發表、該校任事人員、自聞悉曾先生代長消息後、亦皆加倍振奮、學生方面、尤爲喜躍云、

▲敎仁女學 法租界辣斐德路馬浪路口敎仁女學、開辦以來、已有四載、近年來以辦理得宜、學生日形發達、教育局方面、亦撥發補助、昨日（十七日）開學、二十日上課、敎員方面、亦增聘名家多人、此次因新生過多、特增添二敎室、但聞餘額亦無多云、

▲勞動大學 國立勞動大學、於昨日上午八時在大禮堂舉行總理紀念週並補行開學式、行禮如儀後、由秘書長熊夢飛先生主席、並報告本學期一切計劃甚詳、繼續訓話者、有各系主任[illegible]賢明章友三諸先生、均闡明勞動教育及勞動人才之重要、該校即於昨日上課云、

▲中華職業 嚴裕棠君所創辦之光裕公司、內分鐵廠紗廠等部、近該公司贈與某君五百元、以婉辭之結果、移贈中華職業學校作爲勤工貸學基金、俾諸工科學生之家境清寒而富有天才者、以鼓勵其努力實習機械工作、造成有用人才云、

▲昌明藝專 昌明藝術專科學校國畫系之計劃、擬將該校所編平日爲學者參考之古今名人書畫、先於開學期內舉行展覽三天、其參觀教系所聘各主任及敎授、如潘天授宋壽昌汪荻浪姜丹書何明齋陳[illegible]仲子通[illegible]品孫程品生等、於藝術教育、深有研究、對於課程方面、編制甚密、以養成能力充分之師資、且調查各中小學校藝術科實施狀況、爲參考加重理論、以革積弊、與生畢業後、該校並負介紹各地任相當教職云、

▲潘序倫夜校 江西路六十二號潘序倫會計師事務所附設之會計專修夜校、成立已有三年、內教授認眞、且所學頗切實用、甚爲社會歡迎、故歷屆招生、有因逾額見遺、日昨舉行第四屆畢業式、到會學員計共五六十人、類皆各有職業、聞有由校介紹於各公司行號者亦衆、至下午二時、振鈴開會如儀、由校長潘序倫會計師訓詞、分給畢業證書、並介紹前屆同學、氣象融融、頗極一時之盛、茶話至五時始散云、

▲活潑書館 白克路寶隆醫院斜對過四八四號活潑書館、由美術專家王光耀陳香九等創辦以來、並蒙審計院院長于公右任題詞贊許、故近爲提倡墨水畫像、不惜犧牲、特設函授面授兩部、免費招生、爲學習者的好機會、欲學者即至該館[illegible]可也、

廿枝圓包

三和牌香煙

爲市上最流行之香煙

價廉味美

空包可換贈品

中和煙公司出品

祗限本埠各煙店均可掉換

DOAN'S OINTMENT

兜安氏馳名藥膏專治一切皮病瘡瘍疥癬濕疹內外痔瘡花柳梅毒無名腫毒腿瘡面瘡耳瘡漆瘡凍瘡癩瘡瘰癧黃水瘡天泡瘡蟲咬等如搽此膏必奏奇效也如患者兼患血液不清最好外搽此膏內服兜安氏補血清毒藥以解血內之濕毒並補血液如此內外並治外瘡自易見效而更得身體之强健矣兜安氏馳名藥膏有大小盒之分小盒價廉易購並期普及也

如欲索書者請將下列索書劵剪下並附郵票二分作爲寄書之郵費封入信內由郵遞寄即可得書一冊

索書劵

附奉郵票二分請給兜安氏健身篇（利有八段錦者）一冊寄至下列地址爲荷

姓名

地址

何報 第 頁下

上海江西路七十二號兜安氏西藥公司告白

兜安氏馳名藥膏

討論救濟金漲問題

中西商人昨日開第二次會議　日商提議禁銀運華禁金出口

工商部駐滬辦事處、於昨日下午三時、繼續召集法意德日及各機關團體代表舉行圓桌會議、討論救濟金漲銀賤問題、其詳細情形如后、

到會代表　辦事處處長趙晉卿、商整會代表趙潤卿、錢業公會代表胡熙生、全國商總聯會代表林康侯、上海銀行經理朱成章、麥倫書院院長夏晉麟、辦事處辦事員徐工商訪問局主任張詳麟及李衛民潘會隆二人、

西商代表　西商到會者計法日意德國代表十八、計日商商會會長米里氏、朝鮮銀行大班服部氏、三井銀行大班土屋氏、法商商會會長Pierre Dung東方匯利銀行大班Maurice T. Elzear及Edmond Chaloot德商商會會長dir Ju. W.德國銀行大班Vogel意商商會會長G. Rust Car. C. Emmagalli及Virgilio Emmagalli

主席演說　三時開會、孔部長以事未列席、由趙處長主席、其演辭云、今日討論銀行問題、承諸君賁臨、鄙人不勝欣幸、諸君係法日德意駐滬商業團體領袖、惠然肯來、諒必有所指教、近日銀價復跌、其影響所及、必至物價繼長增高、一方阻止中國之進口貿易、一方對於出口商業、亦有極不良之影響、中外商民、俱受其累、故銀價低落、已成爲一國際問題、蓋銀價過低、不特爲中國工商業發展之一大障礙、即國際貿易上、亦極蒙其害、目下政府已籌劃施行種種辦法、惟茲事體大、端賴集思廣益、同人等召集此次非正式會議、討論各項救濟方法、希有所貢獻、以備政府之採擇施行、上星期三、中英美三國商界領袖、曾有同樣集議、今日望諸君儘量發揮、各抒高見云云、

日商意見　法德意三國代表之意見、與上星期三會議時英美代表所發表者同、惟日商土屋氏有具體之獻議兩項、㈠提議國際聯盟會國際經濟會議、請各國自行禁止運銀來華、㈡禁止現金出口、其提議將由趙處長上呈政府、備採擇施行、議至四時餘、始行散會、

上海市銀行開幕

總經理報告創辦經過　昨日已有存款五百萬

上海市銀行於昨日上午九時舉行開幕典禮、茲將盛況分誌如下、

▲來賓　到者有財政部次長張詠霓、兩淮鹽運使張席卿、海軍總司令部參謀長任光宇、艦隊司令陳訓泳、前交通部航政司長殷亦農、總司令部經理處長朱守梅、江蘇沙田官產事務局長吳啓鼎、商界王一亭、李馥蓀、貝淞孫、謝蘅牕、葉揆初、徐寄廎、周佩箴等、市府參事祕書科長及各局局長各銀行公司重要職員等一千餘人、

▲秩序　鐘鳴八時四十分、先由總經理徐聖禪暨經理顧逸農、副經理陳掌文、與全體職員行相見禮、次由副經理行啓門禮、復由總經理向各職員致訓詞、略謂上海市銀行之設立、其要旨爲一、集中市的富力、二、統一市的收支、三、調劑市的金融、四、發展市的營業、所以首都特市始行創設、至本行實爲第二、現在萌芽時代、各國對於市立的銀行、極爲重視、中國從前未有、前歲資金雖祇一百萬元、然本行既握全市金融之總樞、則將來業務、正未有艾、即僅以市府一府之收支計、每年已爲數甚鉅、再加工商各界暨全市民衆之各種往來與夫市營業等之種種設備、則前途之發展、寧有涯涘、余與諸君共勉云云、鐘鳴九下、宣佈開會、由上海特別市政府社會局長潘公展代表張市長主席、㈠奏樂開會、㈡主席各機關代表及來賓職員全體入席、㈢向國旗黨旗行三鞠躬禮、㈣主席恭讀總理遺囑、㈤靜默三分鐘、㈥理事監事總經理副經理宣誓就職、㈦來賓致頌詞、㈧主席答辭、㈨禮成奏樂、㈩茶點、

▲存款　昨日各界各業暨全市民衆之向該行存款者、異常擁擠、聞截至下午二時止、已有五百餘萬、該行理事錢新之胡孟嘉秦潤卿姚詠白徐桴、監事吳震脩俞鴻鈞、總經理徐桴、經理顧適光、副經理陳柏、

國際聯盟會調查鴉片團

—前日到滬—

國際聯盟調查遠東鴉片委員團、在緬甸、暹羅、英屬馬來亞、荷屬東印度、及香港等處調查已畢、於十六日抵滬、委員團主任、爲前瑞典駐智利公使愛克斯德倫、委員爲比利士政治經濟學會會長裴拉特、前捷克駐巴西公使赫拉沙、祕書爲國際聯盟祕書處之雷恩保、聞法租界當局已從事招待云、

越幣陸續進口

日日社云、安南銀幣之陸續進口者、前後已有七百萬之鉅、尙待運華者、有三千二百萬、抵滬以後、恐金價又將增漲云、

洋米大批進口

—昨到四萬八千包—

滬上因糧食缺乏、各米商紛紛辦西貢米在上海、以維民食、日來華北各埠、又來滬購運巨額米糧至津、浙江方面亦向安南採辦洋米一百數十萬石、運往接濟荒災各縣之民食、滬上英日法各航商已派輪二十餘艘往運、擬兩個月內裝三百至四百萬石到滬、昨日已到四萬八千包、業在起卸中、

中美航潮

▲運美絲缺乏　太平洋輪減跌出口湖絲之水脚以來、滬上存絲、在此兩旬中多已趕裝運美、日來絲亟出口絲缺乏之狀況、其原因爲上海各絲廠停工日久、出貨稀[illegible]徵、故交貨延滯、而影響及於輸出、據各輪公司言、大致須三四星期以後、方有絲裝、

▲紐約跌水脚　中美紐約對日輪聯線內之各輪公司、曾邀集全體輪公司代表、開會討論競爭營業辦法、除湖絲水脚另議外、其他各貨之運費、決計從昨日(十七日)起、一律跌減、照原定已經跌減之最近水脚、再行減收百分之二十、以資競爭、如礦砂每噸自十元跌至八元、猪鬃由二十元跌至十六元、羊毛由十二元跌至十元、皮革由十元跌至七元五角、鴨毛由十四元五角跌至十一元五角、棉紗由十元跌至八元、鷄蛋由十五元跌至十二元、大黃由十五元跌至十二元、不在指定水脚單內各貨、由十五元跌至十二元、昨日已經公會內通告各客家、各貨以每噸占四十尺或重量二千二百四十磅計、統收美金、而以經行巴拿馬河之輪爲適用云、

張羣行將返滬

上海特別市市長張岳軍氏、奉中央之命、赴閩查辦政變事宜、昨據本埠海軍界息、張氏對閩事解決、已將就緒、惟盧氏捕去之各省委、至今尙未移送到省、張氏因三全會開幕在卽、擬於本月二十二左右、先行乘前日駛閩之通濟艦返滬、楊樹莊氏(海軍部長)、亦可於三全會開會時出席云、

日本苛稅我絲綢

兩團體再請交涉

中華國貨維持會江浙絲綢機織聯合會昨致國民政府、行政院、外交部、財政部、工商部電云、竊查我國紗緞、銷日韓等處、爲數甚衆、民國十三年秋日本政府、忽將我國絲綢指爲奢侈品、徵收值百抽十奇重之苛稅、以致六七年來、去貨絕跡、綢業之損失、何止數千百萬、失業工商、迄今無從救濟、敝會等連年呼籲、函電交馳、殊難將效、茲幸適値中日條約開始修改之時、伏懇鈞府、院、部、俯念此舉之關係於國計民生、至爲重大之緊要問題、亟應提前交涉、力爭撤消、如彼不承、應請國府立卽施行、禁來華彼貨、以報同等之稅率、庶可救濟民生、不勝迫切企禱之至、中華國貨維持會江浙絲綢機織聯合會同叩、

聲請喪失國籍

應派員調查

上海特別市政府、昨訓令市公安局云、爲令遵事、案准內政部咨開、查人民聲請喪失國籍事項、依照國籍法第十二條之規定、有左列各款情事之一者、內政部不得許可、㈠屆服兵役年齡、未免除兵役義務尙未服兵役者、㈡現服兵役者、㈢現任中國文武官職者、又依同法第十三條之規定、有左列各款情事之一者、雖合於第十條第十一條之規定、仍不喪失國籍、㈠爲刑事嫌疑人或被告人、㈡受刑之宣告、執行未終結者、㈢爲民事被告人、㈣受强制執行未終結者、㈤受破產之宣告、未復權者、㈥有滯納租稅或受滯納租稅處分未終結者、又依同法第十四條之規定、喪失國籍者、如先非中國人、不能享有之權利、喪失國籍人在喪失國籍前、已享有前項權利者、若喪失國籍後一年以內、不讓與中國人時、其權利歸屬於國庫各等語、原爲預防人民藉喪失國籍、希圖規免起見、本部前頒聲請書式、復規定應將該聲請喪失國籍人有無國籍法第十二條、第十三條各款情事、暨有無同法第十四條應喪失之權利、於聲請書內、分別註明、以憑查核、關於人民聲請喪失國籍案件、該管地方官署或使領館亟應委派妥員、前往當地法院商會、切實查明、並飭令取具現住中國地方中國人所設之一般實店二家以上之保證書、經轉機關復核無異後、由加具切實按語轉送內政部核辦、以昭愼重而杜混弊、除分行外、相應咨請貴政府查照、轉飭所屬遵照辦理等因、准此、合行令仰該局遵照辦理、此令、

昨今到滬之兩外交人員

▲蕭繼榮　我國駐瑞士代辦蕭繼榮、於昨日(十七日)下午四時乘飛爾特號船抵滬、外部辦事處派唐士煊惟亮二君赴埠迎接云、

▲李錦綸　外部次長李錦綸、(新任駐墨西哥公使)此次奉命回國、乘約翰生總統號定今晨(十八日)七時抵滬、在新關碼頭登陸、外交部派辦事處長陳世光赴埠歡迎、

日代使晉京展期

日本代理公使重光葵、原定昨日(十七)晉京、繼續交涉中日各項懸案、昨因滬上公務紛繁、又因北平使館矢野書記官、現正在滬、一切要公、亟待面洽、故將行期展緩數日、至遲本星期五必須赴京云、

電請維持南洋煙廠

國貨維持會　俾國貨工廠得以繼續　數千工人無失業之虞

中華國貨維持會以南洋兄弟烟草公司、連年虧折、停止營業、實爲國貨業前途之一大打擊、經執委會議決、電請中央黨部、國民政府、行政院、財政部、工商部、予以實力維持、救濟營業、俾該廠繼續發展、工人不致失業、原電如下、頃閱報載、南洋兄弟烟草股份有限公司滬廠因年來迭受種種環境之壓迫、損失綦鉅、不克久持、遂至停業閉廠云云、驚悉之下、駭悚莫名、竊思該公司爲我國烟草業之巨擘、歷年受全國民衆之贊助、營業日盛、遍全國、始將逐年該業鉅大之漏卮、稍資挽救、然與洋商較、則仍於資力薄弱、瞠乎其後、不幸近來頻受工潮打擊、捐稅之繁重、馴至江河日下、營業日衰、今則無法維持、竟至歇業、不特該公司歷年奮鬥苦心、盡付流水、而特以爲生數千工友、及我國烟草事業方興之根株、亦隨之而俱絕、言念及此、殊爲國貨前途痛惜、況當此金貴風潮正烈之時、我國府方苦心焦慮、設法救濟、會有提倡實業、服用國貨、增加生產減低國貨捐稅之明文、全國人民同深慶幸、乃不謂滬上首屈一指之實業工廠、竟于嚴重環境束縛之下、被迫而犧牲、是與我國府之旨意不啻背道而馳、大相逕庭、敝會忝爲國貨集團、際此國貨事業存亡繼續之交、用特不揣煩瀆、特貢愚忱、伏懇鈞察、竊以南洋烟草公司、雖爲烟草一業而關係於國貨前途、民生國計、均甚重大、在此閉廠停業之際、務懇鈞部、府院、撥款維持繼續營業、並請解除連年苛稅、以期恢復三年前征稅之原狀、一面加重舶來烟草進口之關稅、並施行洋商在華設廠製造之出品稅、藉以實施保護國貨貿易之政策、以符總理民生之遺訓、是則敝會所迫切上陳、籲請採納、立盼施行、俾資挽救者也、臨電惶悚、不盡欲言、伏候訓示祇遵、中華國貨維持會常務委員王介安汪星一王漢强同叩、

縣公安局欠餉問題

縣府已籌備撥發

上海縣公安局長朱昌奉令交代、遺缺由前如皋縣公安局長孫靖華來滬接任、但截至昨日、因朱前局長交代未畢、孫局長亦尙未接任、記者昨晤冷縣長、叩以此事、據謂縣公安局共有一總局、四分局、總局警察內外勤共四十八、每一分局警察四十四人、共合警察二百十六名、每月警費規定三千九百二十一元、本由市府頒發、嗣經廳令停止、故自去年十一月以至現在、警無的款、遂致欠餉、一月下旬晉省請求、始得發洋四千元、以資維持、目前共欠警餉尙有八千元左右、而縣公安局向例前任局長交代後、新局長不負過去警餉之責任、故現値朱局長交代之際、總分局各警乃向其索撥欠餉、以致交代遲延、余(冷自稱)已令財務局備款撥發、但目前所備之款、如僅發總局可發一個月、若總分局一致分發、則僅能發給半月、大約朱局長今(十七)明二日、卽能交代完畢、當無其他問題、至公安局第一分局長程麟因辦事不力、腐敝長官業已撤職、現時第一分局長爲徐□宜、南匯人、駐防閔行、第二分局長爲范欽烈、奉賢人、駐北橋馬橋顓橋、第三分局長爲陳子圭、安徽人、駐濟行唐灣華涇、第四分局長爲陳志超、武進人、駐三林橋頭云、

赴比賽品

今日起運

國民政府參加比國賽會出品業經免稅報關裝箱起運定於今日交由日輪北山丸帶赴比國理愛溪總代表褚民誼與代表林康侯趙晉卿王曉籟四人定十九日晚間在亞爾培路褚宅聯名邀宴該會全體徵集出品委員暨代表處職員農堯民成守成兩君則定於月之二十二日乘法輪安得雷蒙前往比國先從事於會場之布置云、

浦東裝設電話

分局地點在爛泥渡

上海電話局於浦東設立分局事、昨記者詢之該局總務科、據云浦東分局地點、業經勘定、在爛泥渡、但建築所經費、及一切材料、尙在籌備之中、須下月中旬、始能動工、分局成立後、由總局兼顧、不另委分局長、至於南北市改換自動機、電話材料、俟二月間交通部撥下、即行拆換、將來拆下之話機、則用之浦東云云、

商人的登記註冊問題

會計師陳述意見　行政院令加修正

會計師潘序倫、前以上海特別市政府、於去年十月二十日、以九十八號府令公佈之工商業登記規則第十二條、有凡在本市區內、已經登記之牌號、如有他人冒用、或影射同一之工商業者、得由原聲請登記人、呈請查禁之規定、文內所稱牌號、當係指各工商業所使用之商號而言、但政府對於商號使用權之保護、應以商號註冊爲根據、現行商人通例中規定甚明、此爲商事根本大法、諒不致以地方政府所頒佈之局部規則而變更其效力、且商號註冊、全國各區、早已舉辦、商人之遵章註冊者、爲數亦復不少、現在上海特別市政府、所擬舉辦之工商業登記、倘與商號註冊發生同等之效力、則不啻將商人通例中、商號註冊一項、及大部所頒商業註冊規則、關於商號註冊各條之效力、無形取消、蓋商號註冊依法爲任意的行爲、註冊人例須納費、工商業登記、依規則爲義務的行爲、登記人無須納費、登記之後、牌號使用權之保護、倘得與商號註冊相同、則此後上海特別市商號、既經登記、是否仍須註冊、以前既註冊、現在是否仍須登記、僅登記而不註冊者、與僅註冊而未登記者、其牌號使用權之對抗效力、是否相同、抑或互異、至於註冊在先、登記在後、與登記在先、註冊在後者、倘發現同一或類似之牌號時、對抗效力又復如何、再市政府之登記規則、其效力是否及於司法、抑僅限於行政、亦應研究之一重要問題、設使本區內、一業經商號註冊之商店、與另一業經登記之商店、以商號相同、或影射等事發生交涉、則登記規則所稱、得由原聲請人呈請查禁者、究係向市政府呈請乎、抑向法院呈請乎、如謂向市政府呈請、則此等關係商人私權之案件、明明屬於司法範圍、如商標訴訟、卽其明例、市政府似未便受理、而謂以行政干涉司法之嫌、如謂向法院呈請、則法院究依登記規則處斷乎、抑依商人通例、關於商號註冊各條處斷乎、如謂應以商人通例、則市政府登記規則、所予商店牌號使用權之保護、不又將完全失效乎、凡此各點、均爲會計師所亟欲明瞭、有待於工商部之批示者也、竊查市政府之在詳悉市內工商業情形、爲調查統一之一種手續、以便主管工商業之局、所行使其監督管理之權、與年來所辦之戶籍調查、及登記用意實覺相同、其得爲商民之義務行爲、亦應不成問題、但與商號使用權之保護、判然二事、不應相混、似應將規則第十三條全文刪除、俾與商人通例之效力、不生衝突、此則應請工商部轉呈行政院、令飭上海特別市政府、將該登記規則酌量修正、以利施行者也、會計師代理商人呈請商號註冊之案、爲數極多、關於註冊效力、部希望其依法確定、爲此陳述意見、務乞批示祇遵、工商部以查此項工商業登記規則、未准上海特別市政府送部有案、當經函請上海特別市政府檢送去後、業將此項條例准送前去、該部核閱所訂各條、原呈所稱各情事、自應加以修正、爰特抄具原條文呈請行政院鑒核、轉飭上海特別市政府酌核辦理、行政院以該市工商業登記規則、既經工商部核明認爲應行修正、自屬應當、昨特令飭上海特別市政府卽便查照、酌加修正、呈候核辦云、

十八年份本市戶口之變動

戶數增加三〇九七六戶　丁口增一二〇五九五口

本市自戶口清查後、每月由市公安局編製變動比較統計表、以俾考查、茲將十八年份戶口變動情形錄下、

月份	戶數	口數
一月	三一〇八〇九	一五〇〇六一九
二月	三一〇八四九	一四九九五九二
三月	三一一九六五	一五〇九九六三
四月	三一三五二六	一五[illegible]三八七四
五月	三一四八三九	一五四七三八四
六月	三一八六二九	一五五九六七一
七月	三二四五八六	一五四七三八四
八月	三二七九七八	一五五九六七一
九月	三三一五五四	一五七三八三三
十月	三三五五四六	一五九一五一七
十一月	三三九六二七	一六〇九六六三
十二月	三四一七八五	一六二〇一八七

閱十七年十二月份戶數爲三一三一四五一三三七口、今觀右表、則全年戶口增減之相差、戶數以一月份爲銳減、口數則以一二兩月爲降低、嗣後則逐漸增高、其增高率尤以七月份爲最大、統計十八年份變動比較、計增加戶數三萬〇九百七十六戶、丁口十二萬〇五百九十五口、據該局調查所得、增減原因、除一月份變動戶數在上年市經清查未及復查眞因外、降低口數之多舍隨戶遷減之外、强半係胎死亡超過出生、從二月份以後、逐月有增無減之主因、大致係以市政設施日臻完善、而公安行政亦積極整理、居民當深得一般安全之保障與夫福利之增進、故遷入本市者、日見其多云、

新鍊鋼廠長仍未到任原因

經費尙未領到

國聞社云、上海鋼鍊廠長自胡庶華氏辭職後、軍政部卽委兵工署助理委員周志宏接充、但周氏至今仍無來滬接事消息、聞其遲遲原因、係該廠經費尙未領到、且有不幹之意、記者於昨日午後趨晤胡氏、據胡氏言、該廠二十日發餉之期將屆、而周廠長尙未到任、彼將於今(十八)晚晉京、面向軍部請示、如至期無辦法、彼僅自暫行停工、以俟新廠長前來辦理云、

縣黨部移交完竣

由保管員接收

上海縣執監委員會自奉令停止活動後、卽趕辦移交、並於昨日移交完竣、由保管員王立屏點收清楚、並通告各區黨部分函各機關云、爲通告事、案奉江蘇省黨務整理委員會訓令第二四五號內開、爲令遵事、查上海縣黨部組織頗不健全、亟應派員全部整理、爰經本會第十六次委員會議決、該縣黨部應卽停止活動、聽候整理、並經議決委派該員爲該縣黨部保管員各在案、除令飭遵照外、合行令仰該員遵照、將該縣黨部所有印信文卷器具、一併接收、暫行保管、聽候派員整理爲要、此令等因、奉此、業經於二月十六日將前上海縣黨部執監委員會、所有印信文卷器具、一併接收、負責保管、除呈報分行外、合亟通告該區黨部知照、仰卽轉飭所屬、一體知照爲要、特此通告、

孔祥熙傷痊

工商部長孔祥熙氏、前以傷臂、在滬休養、茲已痊愈、已於昨日下午赴辦事處視事矣、

外交部復納稅會電

聲明滬院協定眞相

上海租界納稅華人會鑒、魚電悉、查上海公共租界中國法院協定、不日正式簽定、俟簽字後、當由中央公布、來電所稱、違警案件、工部局捕房辦理各節、純屬誤會、特此電復、外交部寒印、

中央派員視察五師黨務

駐紮本埠楓林橋之五師特別黨部、前於十次執委會議決、二屆執委任期已滿、應卽定期舉行二次全師代表大會、改選執監委員、以符定章、業經呈請中央組織部備案、茲悉、中央組織部接得是項呈報後、卽派軍人組織科主任黃仲翔、爲第五師黨務視察員、該員已於前日由京來滬、於昨日赴該師黨部開始視察、當由黨部祕書胡運鴻報告該部過去之黨務概況、及現在籌備大會情形、聞視察結果、頗爲滿意云、

玉環電乞春振

本埠華洋義振會昨接浙江玉環縣商會來電、照錄如下、竊玉邑奇災異變、爲二百年來所未有、虫水風旱、相繼爲厲、赤地千里、野無遺卉、糧價飛漲、蓋藏罄空、殷戶已瀕破產、窮黎益困、流滿全縣、極苦災民達五萬人有奇、兼以入冬雨雪連綿、兩月不已、麥根已形腐敗、春花將成絕望、漁民無法捕魚、生計愈陷困窮、至今貧民鬻妻女、流亡載途、海藻山苔、盡充食品、甚有掘取粘質泥土、苟延殘喘、以致腹脹壁結、毒發斃命者、指不勝屈、而飢民聚衆鬧荒、幾於無日無之、災區既廣、來日方長、若不亟撥鉅款、早爲維持、竊恐十六萬民衆、半成餓殍、七百餘方里將無淨土矣、俯乞速撥春振十萬元、棉衣褲兩萬套、以拯呻吟待斃之命、玉環縣商會主席林文翰等叩魚、

緝捕盜匪

獎懲規則公布

本市公安局、以本市華洋雜處、宵小潛滋、邇來盜匪綁票案件、尤復層見疊出、推厥原因、雖由社會不良、而捕務廢弛、亦屬無可諱飾、特擬訂巡官長警緝捕盜匪獎懲規則、以爲整飭捕務之張本、已訓令各區所、一體遵照矣、附錄章程如下、第一條、本局爲整理各區所緝捕盜匪事務起見、特定獎懲規則、凡所屬巡官長警、均適用之、第二條、盜匪案件、各區所巡官、在所管區域內、有督飭緝捕之責、長警在値勤時、有預防發生及跟踪追緝之責、凡有綁票案件、均依照本規則所定獎懲、由局長核定後、交第一科註冊執行之、第三條、功不在首過有可原者、得按各本條酌量情形變通之、第四條、獎例分爲左例五種、㈠升級、㈡記名升用、㈢獎金、㈣記功、㈤嘉獎、第五條、巡官長警、有左列情形之一者、卽予升級、㈠盜匪意圖行刼、防範得宜、立時破獲者、㈡當場督率將持械綁匪强盜全數擒獲者、㈢破獲綁票機關救出肉票者、㈣督同崗警、防禦盜匪、奮勇當先、不避危險、卒能擒獲者、第六條、巡官長警、有左列情形之一者、分別予以記名升用、或獎金、㈠破獲越境綁刼案件人贓俱獲者、㈡辦理偵緝著有特殊勞績者、第七條、巡官長警有左列情形之一者、分別予以記功或嘉獎、㈠該管地段內出有綁刼重案、能秉承長官督勵、依限破獲者、㈡督屬防範、在六月以內、轄境無綁刼案發生者、㈢指導所屬辦理緝捕、恪盡厥職、經本管長官報告者、㈣搜獲匪徒、身懷鎗械者、第八條、罰例、分爲左五種、㈠撤差、㈡降等、㈢罰薪、㈣記過、㈤申斥、第九條、巡官長警、有左列情形之一者、卽予撤差、㈠該管地段、一月內連出越貨傷人案三起以上、未能依限破獲者、㈡該管地段、一月內連出綁匪案三起以上未能依限破獲者、㈢該管地段三個月內、發生盜案十起以上、未能依限破獲三分之一者、㈣遇有盜匪畏葸不前者、第十條、巡官長警、有左列情形之一者、分別予以降等或罰薪、㈠該管地段、一月內連出越貨傷人案二起以上、未能依限破獲者、㈡該管地段、一月內連出綁票案二起以上、未能依限破獲者、㈢該管地段內、設有綁票匪窟而懵無察覺者、㈣該管地段、三個月內發生盜案六起以上、未能依限破獲三分之一者、第十一條、巡官長警、有左列情形之一者、分別予以記過或申斥、㈠該管地段內發生盜案傷及事主者、㈡該管地段內發生綁票案件者、㈢該管地段內發生盜案未能依限破獲者、第十二條、上列獎懲、除獎金罰薪、隨時執行外、餘准功過相抵、第十三條、巡官長警、因本規則應予升級、而限於編制者、得酌予加餉、其金額由局長核定之、第十四條、巡官長警、應受獎懲之金額、由局長審查案情核定之、第十五條、本規則專爲整理緝捕盜匪而定、其在本規則無規定者、仍照內部職員功過暫行章程、及巡長巡警賞罰暫行章程、辦理、第十六條、本規則自呈奉特別市政府核准之日起實行、

青年會舉行徵求

本埠四川路青年會、三十週紀念徵求大會、定於本月十九日開幕、三月十二日閉幕、組織共分十隊、總目的共徵三萬五千分、每隊勻計三千五百分、以一元爲一分、除十九日中午在禮查西飯店舉行開幕宴會外、廣總隊長並定今晚六時假銀行俱樂部邀集各隊隊長敘餐、幷討論徵求各項工作與進行方策云、

國貨商場登記踴躍

旅滬全浙救災會發起之臨時國貨商場、以勸銷國貨並徵募物品助賑爲宗旨、場址業經全浙國貨工廠代表大會決定在南市蓬萊市場、並已設登記處於西藏路甯波同鄉會、昨日前往登記者、有天廚味精廠、中國橡皮廠、華東織造廠等數十家、甚爲踴躍、聞未入國貨五團體之國貨工廠、亦可逕往登記、參加出品云、

農檢所招考稽查員揭曉

上海農產物檢查所招考稽查員各節、迭誌本報、該所業於十四十五兩日舉行稽查員考試、十七日卽將取錄各員姓名、在該所門首揭曉、計正取八名、潘維淵、秦修政、褚守莊、王紹康、陸耿通、孫學灝、倪靖、巫茂材、備取七名、文運開、袁紀輝、劉宜、劉驊南、吳秉鈞、葛漢生、汪明狄、正取各員聞該所已呈請農鑛部卽日委用云、

馬孟容書畫家近訊

上海書畫家馬孟容氏、書擅花鳥、尤工花鳥草蟲、著有花鳥畫譜、及書畫集行世、學者宗之、近將念餘年來研究心得之精品、及畫法、用珂羅版印爲畫譜、以供畫家及習畫者之參考、不日卽可出版、向來國畫家、於教授法及畫法、每不注意、馬氏富有經驗、已將各種畫法之奧妙、編爲講義、陸續印行、以饗學校教師及研究者之參考、近來從游者甚衆、外埠亦可通函教授、聞今年特開畫學研究室於法租界斜橋安臨里念一號、定有簡則、承索卽寄云、

醫師公會執委會

—第四屆第六次—

上海醫師公會、昨日下午四時、在愛文義路一九九五號惠旅病院內、該會事務所召集第四屆第六次執行委員會議、由徐乃禮主席、討論事項如下、一件會員方子勤與伯特利醫院石醫師交涉一案、會託牛惠生委員調解未果、應如何辦理案、(議決)向雙方調解、(一件)本會經濟委員整理案、(議決)交費應照章整理之、一件全國醫師聯合會來信催塡入會志願書及十九年度常年會費案、(議決)通過照辦、一件宋國賓再辭編輯職務案、(議決)再挽留、一件新醫與社會週刊出版案、(議決)改變上次方針、暫附社會醫報發行、其辦法交編輯主任宋國賓蔡禹門程瀚章會同社會醫報謝筠壽商洽、一件醫師李定請求入會案、(議決)補驗文憑交下次執會審查、議畢七時散會、

巡艦水手自縊畢命

似係經濟壓迫故而出此下策

海關流星巡艦、向停浦東其昌棧附近浦邊、該艦二十號水手騶全春、忽於前日傍晚自縊畢命於船艙中、當經水手頭目楊示、報告水巡捕房、轉知江海關、飭派西醫、會同捕房包探、登輪驗明、確係自縊身死、並由醫生簽書證明單交探、連同死者屍身、及縊死之細繩一根、一併帶回捕房、昨晨復將屍遞送救生局驗屍所檢驗、以重手續、聞死者年二十四歲、福建人、住於本埠十六舖地方、母已去世多年、父亦於去歲逝世、家中只有祖母一人、本身亦未婚娶、平日沉默寡言、絕無談笑之事、自身工作、則克勤守己、未嘗延誤、此次自盡原因、據其友語人、不外父死未久、致受經濟壓迫、而出此舉動、亦未可知云、

無名男子倒斃

遺物　皮夾當票　少數銅元

前日有年約四十左右無名男子、行經法租界皮少耐路徐康里弄內、忽然倒地身死、由捕查見、報告捕房、飭探前往、察勘得死者身穿元色羅緞棉袍、元色太西緞罩衫、內襯灰色夕法布棉褲、柳條布衫、白絨布袴、頭戴鳥絨帽、脚着直貢呢、白線襪、似係患病身死、鞋在身上抄出明表一只、皮夾一只、當票二張、銅兩十八枚、查無家屬、由探回報捕頭、將屍舁入同仁輔元堂驗尸所、昨日由去捕房刑事科報請法公堂朱承審官涖所驗明、死者委係生前因病身死、諭令拍照由堂收殮、据侯家屬認領、

報關行失竊棉紗案

老司務等串竊　法院傳審四人

鎭江人陳笠山、年四十八歲、號振大、向在法租界永安街五十號大報關行任協理之職、去年十一月十八日、派該行老司務鄭祖惠赴十六舖金利源碼頭招商局三號棧房憑棧單取五福牌棉紗五包、代某客戶驗關、詎鄭一去不返、陳當報告該管法租界小東門巡捕房、嗣查悉鄭祖德串同蘇州人王樹身虹口濟寶眼房王子卿、以及立大五福弄六十八號鼎昌紗號高士榮介紹、售與北山西路德安里五號茂豐紗號陸鍾甫、得價洋四百四十七兩五錢、紗票五百元、分配化用、法捕房於是月二十一派華探目曾錦臣會同匯司捕房、將王子卿陳炳章高士榮陸鍾甫等、連同贓物一併帶入匯司捕房、嗣解送臨時法院、由譚辛震推事一再提訊、向各被告略詢一過、遂諭本案被告鄭炳章未到、再飭捕傳案、本案中實複雜、需調閱前卷改期一星期再審、

通州逸盜就逮

殺人放火犯案纍纍　否認所控押候再核

盜匪通州人莊殿臣、於本年一月十七號、在原籍犯案纍纍、糾黨專行搶刼居民財物、並有殺人放火等事、被該地官廳緝拏在案、莊遂於前日逃避來滬、而該管公安局偵探江茂、偕帶同眼線李某、追蹤來滬、報告匯山捕房、派華探長王長根往華德路一千二百四十二號復興新館內將莊殿臣拘獲、帶入捕房收押、昨晨解送臨時法院第七刑庭、卽據捕房律師甘鏡光陳述案情、繼據王華探長稟明拘獲被告情形、又據眼線通州人李某投稱、被告去年八月間、糾黨八人、均有槍械、被刦去值洋百元之財物、並用火將我手腕灼傷等詞、又據通州公安局偵探江茂餘證明一過、經許[illegible]向被告詰問、否認、遂諭押候改期再核、

廣肇公所與俱樂部

出租基地案判决

被告溫宗堯郭標無罪
所發傳單乃自衛自辯
霍守華阻撓亦屬因公

公共租界寗波路廣肇公所基地、已由該公所租與上海銀行改建巨廈、惟從前附設於廣肇公所內之廣東俱樂部會長霍守華、與該公所董事溫宗堯郭標、因此問題、遂生意見、去年十二月念四日、廣肇公所董事會印發宣告旅滬廣肇兩府同鄉之傳單、霍守華認爲有破壞伊個人名譽之言詞、特延律師、向臨時法院自訴、請傳溫宗堯（字欽甫）郭標到案、依刑律三百廿四五條治罪、并着登報道歉等情、業經一度審問、昨晨又由許家栻庭長開第七法庭傳集人證紹訊、首由

羅芹三 證稱、俱樂部因公所將地址租與上海銀行建築新屋、契約內未規定公所辦公之地點、及未能仍懸公所扁額、故特開懇親會議、請與上海銀行交涉、繼由鄒某證稱、是日來會伊以來賓資格列席、會親聞霍守華發言、謂須用俱樂部爲公所之監督、但

霍守華 辯稱、當時並未見此證人列席、且與此人亦不相識、於是雙方互相質問、各皆指天誓日、霍則稱、當時我所發言論、並無以廣東俱樂部來監督廣肇公所之語、惟被告所發傳單、指我覇踞覇佔、此乃土豪劣紳之行爲、倘我霍某果有此種行爲、甘受土劣之罪、被告竟以此種言詞誣衊、使我何能置身於社會、故不得不請求法律保障、庭長主持云云、繼據被告

溫宗堯 供稱、傳單內係說霍有霸佔之意、觀其二月十九三月一日等信、已露霸佔之意、蓋其欲停止進行建築新屋、即所以欲久住舊屋也、溫並答復原告律師之質問曰、上海銀行向廣肇公所租地造屋、經公所董事會推我及陳炳謙郭標郭樂等五人、於前年八月念四日往上海銀行接洽、至十二月念五日、始經議妥、將會同交董事會長唐少川研究、並即開董事會、將合同逐條研究、討論結果、全部通過、該銀行現留於公所辦事之地計五千二百方尺、但該銀行不願再租與俱樂部在內辦事云云、又由俱樂部董事

黃鴻鈞 到案作證、對於公所與銀行所訂契約、頗予以批評、而對霍守華當時之行爲、則予同情、而證人

陳炳謙 亦稱、開懇親會時、霍確謂公所須由俱樂部監督、末由兩造律師開始辯論、直至午後二時宣告辯論終結、庭由

庭長判 決、諭知被告溫欽甫郭標無罪、並宣示判決理由、謂溫欽甫於十二月念四日公所董事會提議對於廣東同鄉會館所發傳單、如不辯明、恐旅滬廣肇同鄉或有誤會、應將此租賃情形發通告、俾告同鄉週知其內容云云、其發通告之用意、在於自衛自辯、而不在散佈自訴人之惡事於公衆、至爲明顯、查閱通告內容、亦係辯論是非之語、所指摘之事實、不過謂自訴人爲廣東俱樂部要求租同基地不遂、決嫌阻撓、足徵自訴人出而抗爭、事屬因公、並非個人欲圖覇占、不得謂爲自訴人之惡事醜行、即所指摘之事不足妨及自訴人社會上之地位、絕無損及名譽之處、誹謗罪之要件、未爲具備、即被告人並無罪責之可言、兩造聞諭、遂各退去、

販土機關

抄出兩箱
罰近四千

法捕房偵探總督察長沈德福、偵探督察員陳三林、探目魯錦臣毛金生等、偵得榮市街寶裕里三五號門牌內、有人私設販土機關、爰特前往抄出烟土兩箱、計重一百九十八磅、值價七千九百二十元、當即連同販土汪阿水一併帶入捕房、捕頭諭令汪交保候究、昨日傳至法公堂請究、先由捕頭上堂稟明前情、詰之被告汪阿水、供認私販烟土不諱、中西官判汪罰洋三千九百六十元充公、烟土沒收、

妹爭遺產

嗣兄背義
目的不在金錢
祇憤不加存問

粵籍少婦凌黃婉珊、其父黃華龍、任職招商局總辦有年、遜清時曾歷任顯職、婉珊懷抱時即喪母、九歲喪父、兄弟姊妹全無、其父遺產、有靜安寺路一千七百零一號住宅花園、與姚主教路花園、及招商局股票等約六七十萬金、當黃華龍於二十年前病故時、婉珊在法律上無繼承遺產權、故由華龍之姪桂庭承繼、惟當華龍病篤時、曾口頭遺囑桂庭、將姚主教路花園一所及招商局股票提出萬元、交婉珊執業、嗣桂庭竟背遺囑、凡華龍遺產、均視爲已有、後婉珊嫁與現在國府財政部任職之凌某爲室、經濟尚屬寬裕亦不在乎爭此遺產、惟婉珊出閣十餘年、而桂庭從來未加存問、致婉珊一時氣憤、於本年一月間、由北平來滬、延鄭天錫律師具狀臨時法院、請求根據遺囑、斷給應得遺產、業經法院一度傳訊、被告黃桂庭避不到案、庭諭改期飭傳黃桂庭到案候訊等情、已誌本報、昨晤鄭天錫律師、據云該案現已由被告黃桂庭邀出戚友、向當事人凌黃婉珊一再婉商、願出洋一萬元和解、當事人因此次涉訟、并不在爭取遺產之多少、其主要點乃係黃桂庭不應漠視戚誼、故允戚友調停、和解成立、并具狀法院、撤回告訴云、

楊士林

專放印子錢
被匪徒綁去
索價十萬元

天津人楊士林、住閘北共和路合興里、於六年前曾任閘北四區公安局充巡官、後又創辦合興文記公司於公共租界新聞路二千另八十號、係專放印子錢爲業、進出頗巨、外面放款約有六七十萬之多、於本月十四日（陰歷十六日）正午時、由公司出外歸家、竟一去不返、家中及公司中雙方派人找尋不得、於次日接得親筆來信、始知楊已遭匪綁去、索價十萬元往贖、接洽地點、約在滬西僞定盤路、聞楊於去年十二月間、曾接恐嚇信一封、圖詐五千元、楊一笑置之、故有此次之意外云、

施子蘇死後

遺產之糾紛
共約三十萬金
妾與子要分析

已故招商局溫州局長施子蘇、家有遺產約三十萬金、如公共租界天津路及唐家弄之地產、均價值甚巨、伊戚周湘雲、胡筠庵等、均滬上著名紳商、施氏生前、廣置姿媵、生子鑫元、道元、彬元、傳元皆庶出、孫叢亦甚多、有居住閘封路北長康里之妾余氏、傳元即伊所生、聞係啞子、年祗十餘歲、該氏母子甚貧、全恃女工度活、所有遺產均歸彬元家執掌、掯不分給、昨聞余氏母子向其索取生活經用、發生爭執、將延律師交涉、要求分產、該律師據情致函施彬元等、勸其和平解決、否則訴諸法律云、

浪漫姊妹

賭博一擲千金
旅館中雙捉姦
阿姊服毒命危

少婦高二寶高三妹、花信年華、姿容絕麗、均揚州人、長適城內關帝廟附近某米店主陳某爲室、已生子女四口、次適地皮掮客顧某（綽號牛皐）、姊妹二人、均好賭博、一擲千金、無吝色、廢歷元旦以來、二寶在法租界某輪盤賭窟內先後輸去兩千餘金、在其夫處祇諱言九六百金、其夫雖屢加規勸、漠然置之、日前偕其妹各挾所歡、闢室法租界八仙橋大牛旅館、不意爲顧某（三妹之夫）之友某甲所見、亟馳報於顧、由顧糾合白相人十餘人、並會同二寶之夫陳某秘密前往捉姦、顧某首先闖入、瞥見其妻三妹與一男子一榻橫陳、正在吞雲吐霧、不禁憤火中燒、扭住三妹痛毆、二寶則匿諸榻下、亦被拽出、由其夫陳某掌頰數下、拖回家中、閉禁房內、詎二寶啜泣通宵、突於翌晨十時許潛吞烟泡（約值一元八角之多）多枚自盡、比經家人覺察、已經毒發、面色變白、急即雇車送往仁濟醫院急救、經醫生察得毒入腸部、神經麻痺、灌救已不生效力、乃施手術、在左臂上劃開二寸、放去毒血、如此法無效、則性命不保、現尚在昏迷狀態中、不知能否更生也、

本埠新聞報記者

徐裕生遇盜被害

公畢回家…時已午夜
離家不遠…爲盜攔刧
大呼捕盜…脇中一槍

新聞報館經濟新聞編輯徐裕生君、前晚公畢後、深夜回寓、詎在住宅附近、被匪攔路行刦、徐狂呼强盜、致遭匪毒手、竟開槍擊中徐君左脇、倒地身死、茲將詳情分錄於後、

▽**公畢返寓** 徐裕生君、年三十三歲、住法租界平濟利路停雲里二十三號、在新聞報館任經濟新聞編輯之職、已有九年、兼在銀行週報及中央銀行任職、爲人精明和藹、妻陳氏、年三十三歲、育有三子、長十二歲、次六歲、季二歲、前晚十一時後、館中公畢、偕同事嚴君同出館門、至山東路福州路口始各分道揚鑣、

▽**黑夜槍聲** 三益里（與停雲里相連）居戶、於前晚十二時左右、微聞有人呼捉强盜聲、繼聞砰然一槍、始杳無聲息、然以事不干己、並未出外探視、未幾有華捕到來、見一人仆臥三益里與停雲里交界之鐵柵門北面、上前撫之、已氣絕身死、衣外有血、衣上棉絮拖出、捕知死者係遭槍殺、回捕房報告、捕頭當即派探前往調查、見死者穿愛國布棉袄、線春褲、頭戴呢帽、在其懷中抄出日記簿、內有卡片、上書徐裕生三字、詢諸附近居戶、均云不知、乃將其屍舁上病車、擬送入驗屍所候驗、

▽**驚聞噩耗** 徐君平時歸家、恒在十二時左右、是晚至二時許未歸、家中母妻、雖深訝異、然尚不知有何意外、徐母張氏、睡在亭子間內、聞弄內人聲嘈雜不休、乃下樓出門探視、聞有人被鎗殺、適捕房探員正在詢問、徐母遂問死者何姓、探員答以徐裕生、徐母聞此噩耗、立即色變、急奔至病車處認看、確係其子、遂放聲大哭、見其身上皮袍金錶等物均已剝去、始知途遇盜匪、慘遭毒手、

▽**送所檢驗** 當時探等將屍舁入同仁輔元堂驗屍所、昨由捕房刑事科飭探傳知屍兄徐範孫到案、報請法公堂朱承審官、下午三時蒞所驗明、升座公位、據包探稟明前情、朱君諭驗得死者委係生前被盜槍傷身死、應即拍照、准由屍屬備棺收殮、聽候捕房嚴緝盜匪到案訊辦、

▽**身後蕭條** 經記者多方探聽、據云有在大世界拉胡琴者、亦住該里內、是晚歸家、出外買點心、見有二人在前、一人在後、相離不遠、未幾在後之人、狂呼捉强盜、而在前者回身出槍向射、砰然一聲、應聲而中、即倚身仆下、始知係匪徒攔路行刦、聞死者家屬、均依死者爲生、身後頗蕭條云、

六年不歸

家庭起了大變化

妻子借貸度日
改嫁他人生子
丈夫近始返滬
將妻搶回涉訟

奉化人江靜之、四十四歲、住勞勃生路老公益里七十八號、現當振泰紗廠細紗間工人、娶同鄉吳氏女爲妻、現年三十、結褵將近十年、來滬亦有八載、六年前、江靜之出外謀生、隨友往粵、當因川資不敷、暫由其妻獨居滬上、靜之臨行時、且言赴粵數月內、即當寄回路費、迎吳氏同居、詎靜之赴粵後、一去六年、杳無音信、吳氏在滬、盼夫無信、家用無由、典質挪借、殘喘苟延、鄰過同鄉木匠竺張德接濟微款、吳氏無以報、遂以身許竺、願作其妻、現時隨竺同居於閘北公興路仁興坊五十八號、已有五年、吳氏隨竺後、並生一子、年四歲、去年冬季江靜之由粵返滬、仍想與妻同居、詎室空人亡、妻已無蹤、近日始知吳氏與竺張德同居、乃與吳氏表弟張永昌兩相計劃、向竺張德索回吳氏、或與竺張德訂立契約、價賣吳氏、張德不允、江靜之張永昌乃於前日將吳氏及四歲之子一併搶回、拘禁於老公益里三十八號張永昌家、並面囑竺張德、謂吳氏小孩均在我家、汝若有力、前來理論云云、竺張德以妻子被搶、遂於昨日投控普陀路六區警署、聲言四歲之子、係我所生、請求追還、署長即傳被告江靜之張永昌及吳氏到案審問、據吳氏供述前情、且稱當死不願復爲江妻、因江靜之無情無義、數年來、已艱苦備嘗云云、署長得供即將原被告一併移送地方法院審辦矣、

法捕房被控

疏忽職務

華法公司被盜
案已審結候判

據大陸報載、徐家匯路四九三號華法公司、於去年十二月三十日被盜刦去洋四千六百元、此款係應發職員薪水之一部份、華法公司以捕房玩忽職務、保護不周、即向法領事署控告法公董局、於二月十三日開審、由杜桑主席、原告代表馬諦尼律師、力駁被告代表巴和律師所云、原告所控無據、法公董局於捕房行動、不負責任之說、及法警市警之別、謂租界內祇有市警、並無法警、故公董局應代捕房負責、且出事後曾經調查、可以證明捕房之疏忽、理應要求賠償云云、巴和律師則謂維持捕房、另有負責之人、且如原告律師之言、則界內瑣細之竊案、豈亦將由公董局負責耶、雙方援引法律、辯論甚烈、此案現已審結、但尚未判決、按在法領事公堂中、此種案件、尚係初次發生、故其結果頗堪注意、

新雙包案

姊弟爲遺產涉訟
兩個張月月作證

浦東楊家宅本地人張海生、在地方法院民庭訴胞姊張阿大霸佔遺產、請求分析、迭奉傳訊、張阿大提出債務問題、謂其父母死後、殮葬無資、曾向張月月借洋三百元、現在由其歸還、權利義務、應當平均、法院故傳張月月到庭質證、張海生即攻訐到案者非張月月、另有張月月之人、係在英美烟廠爲女工、問官遂送檢察處偵查僞證、而此張月月、即聲弁實名張月月、尚有一張月月、係工頭、于是發生疑問、當諭交保、聽候調查、昨日又奉飭傳兩張月月訊問此案、不料張阿大亦至檢察處投訴被伊弟及叔等毆傷、推入河中等情、奉諭飭訊核奪、

保單糾葛

期票買貨
錢莊倒閉

紹興人金少甫、年四十歲、現任公共租界南京路石路口餘興里晉餘呢絨號經理、昨日下午三時許、至四區控稱、去歲十二月廿四日、由協興祥號持頤昌莊之二百四十七兩六錢期票、到我店買貨、我當時不願收受、恐有枝節、後由開同心米店之上海人孫桂根（廿四歲）自願出具保單與我、故我將該票收用、詎未幾協興祥洋貨號及頤昌莊先後倒閉、店主逃避、近日同心米店又登廣告招盤、伊等實係串同詐欺取財、因孫係住於貴區太陽廟、故將孫桂根扭署請究、並將律師公函呈出、新區長當即向孫詰問一過、孫桂根承認出具保單、願出外追尋協興祥店主償還貨款等語、區長以案關詐欺取財、且恐孫有逃避之虞、着解局究辦、

好事多磨

墮溷花擇人而事
苦鴇母扭送法院

弱女子戴貞如、年二十一歲、係東台人、貌頗娟秀、父名戴學連、因遭經濟窘迫、乃將貞如賣身於如皐曲港李賓所開妓館內爲娼、從此墮入火坑、惟淫業不振、龜[illegible]錢樹子、近貞如接得一客、名顧瀾波、係在曲港公安局第八區爲局員、年少英俊、一見傾慕、故顧公餘之暇、徵逐青樓、因訂嚙臂盟、貞如要求脫籍、願過奢、顧資力不充、致事未成、本月一日、顧到上海姚家石橋探望伊叔、八日未至貞如處、貞如望眼欲穿、往詢顧之聽差吳金臣、據云顧已到上海去了、貞如遂於本月十日、乞吳帶來上海、與顧會面、實行同居之愛、但鴇母失去貞如後、遂遣人四處找尋、有李賓所雇龜伙阿三、在滬尋訪、於前日在閘北虬江路見貞如乘黃包車經過、即阿三竟將貞如扭下、鳴警拘入五區一所、訊明前情、復將顧瀾波拘所、昨日併解司法科、轉送地方法院訊辦、

散反動傳單者

查係過犯

緩刑撤銷
徒刑九月

前晨七時四十五分、有多數青年在福建路一帶散發反動傳單、當經包探胡文甫及二六〇二號華捕查見、拘獲甬人岑裕慶一名、抄出傳單多紙、帶入老閘捕房、昨晨解送臨時法院第一法庭、即據探捕稟明案情、又據西捕頭起稱、被告前因犯另案、被鈞院判處徒刑三個月、宣告緩刑、今既又犯他案、請將以前之緩刑撤銷云云、詰之被告供、昨日在石路遇一張某、將傳單交我分發、允給洋數角、我現因失業、致爲利所惑、不知係反動傳單云云、經高君湘推事核供、當庭宣告判決岑裕慶處徒刑六個月、以前緩刑撤銷應執行徒刑九個月、傳單沒收、

飯內下毒

殺夫未遂案審結

稱係二房東婦人教唆
欲於謀死後另嫁他人
審察結果二房東參預

客民侯延吉、於去臘遭姘婦侯李氏將水銀攙入飯內、意圖謀害、當爲侯察悉有異、大呼救命、由警將侯車送醫院醫治、因所服不多、旋即醫愈、一面將氏並牽涉之二房東婦人李魏氏、一併拘送地方法院、並奉檢察處偵查明確、以侯李氏及教唆犯李魏氏實犯刑律二百八十四條第一款及第二項殺人罪、

▽**提起公訴** 昨日上午由錢推事官開庭審理、侯延吉供稱、一月十九下午三時、我妻侯李氏喚我回家吃飯、我因病胃口不好、故嫌缺乏湯汁、乾飯實難下嚥、其時二房東李魏氏在旁廢言、不若用菜湯淘飯、詎我吃飯將完時、碗底發生水銀、始知飯內有毒、所以飯味與平日有異、我

▽**駭極呼救** 由警將我送院求治、得保生命、請察、問官遂飭提在押之侯李氏李魏氏到庭、先據侯李氏供稱、與侯延吉姘識已有七載、此次謀害丈夫、實遭李魏氏唆使所致、並再囑我購買水銀、我一時糊塗、購得三包回家、是日下午三時許、我夫在茶館內吃茶、由李魏氏促我將夫喚回吃飯、我即將水銀三包和入飯內、尚有一包、係由李魏氏帮同

▽**攙入飯內** 此事實由李魏氏主使、問官詰云、李魏氏命你害死丈夫、他有無益處、答、李魏氏對我說、將侯謀死後、囑我往伊家內貼飯、另想別法質之李魏氏

▽**極口呼冤** 官問你與侯李氏平日有無仇隙、答無、官云然則決無扳你之理、李魏氏又稱、此事全由侯李氏一人起意、欲將伊夫謀害、一再與我商量、我以人命重大、當即勸阻、詎她不聽、問官云、此種供詞、何不早供、是見你參預、

▽**殺人計劃** 假使侯李氏爲挾嫌扳你、則爲何水銀她承認一人去買的、並不說與你同去、又說二包是她放入飯內、說你祇放一包、以此觀察、侯李氏所供是不錯的、遂由朱檢察官陳述起訴意旨、請依法判決、並由指定辯護律師爲被告辯護一過、問官乃諭辯論終結、聽候宣判、兩被告還押、原告斥退、

浦中少女屍

患肺病死耶

無錢買棺將屍拋棄
情節離奇剖驗未報

楊樹浦瑞鎔船廠後面浦灘畔發現有少女屍體一具、並經臨時法院檢驗、幷由匯山捕房查到死者之父丁會標、解送法院訊供、諭暫行拘留、候剖驗再核、各情已誌本報、茲悉昨日上午十一時、由孫原推事蒞斐倫路驗屍所、升座公案、即據匯山捕房西副捕頭惠克投訴前情、幷傳到見證兩人、請爲訊奪、據華醫夏南奉稟稱、死者家居韜朋路惠興里、患有肺病、經我診治四次、痰已成膿、必死之症云云、又據同居人楊二供稱、死者之父母住居樓下、我居所搭之擱樓上、死者患病已久、死後如何抬出、事在夜間、我因早睡、故未覩見等語、訊之丁會標供稱、我女小扣子、所患肺癆病、在江北時多方醫治、來滬後又醫治數次、無效身死、實因連死四孩、且從江北逃荒來滬、無錢買棺、是以雇黃包車將屍拋棄、口內所塞棉花、恐肺病死後、口內出氣傳染、因之用絮塞入乙嘴、孫君得稟、以丁小扣子屍雖經醫生剖驗、尚未得到驗單、着丁會標仍暫留捕房、候下星期一再行訊奪、

獄犯脫逃案

看守丁忽然歸來
看守長供詞一斑

寶山縣監獄署判處徒刑四年之盜犯般正中、託故脫逃、隨同監視之看守丁武登甲、同時逃去、當將看守所長劉靜臣撤差收押、已誌本報、茲悉隨同脫逃之看守丁武登甲、忽於前日獨自回署、經該署看守所長兼管獄員朱文衍將該看守丁解送寶山縣政府審辦、昨日下午一時經張承審員開庭審問、據武登甲供年五十一、阜甯人、盜犯般正中、向劉看守長請假外出、我奉命隨同般犯而行、當由寶至滬、時已垂晚、故至閘北潭子灣、往宿該犯之戚友王姓家住宿一宵、次日上午十一時許、我隨般往彼處所、渠與其家人談話歷一小時許、旋即午飯、至下午一時許、般謂要到公共租界某洋貨舖購物、我遂與他一同出門、詎行甫半里、突有身穿黑色與藍布短衫褲之男子五六人、橫路衝出、將我攔住、不許前行、而般正中在前行走、彼即乘機逃逸、我驚見般逃去後、遂將我釋放、一鬨而逸、並無與般犯串通脫逃行爲、求宥、繼據革職之看守長劉靜臣供稱、盜犯般正中、當時向我請假出外購物、並未提及到滬、且彼乃窮苦之人、我亦未曾受其運動云云、張承審遂向劉謂、般正中要請假出外購物、你何故不報告看守所長、而遽予准許、玩忽職務、已經明確、況看守丁說該犯當時言明到滬、此點亦屬疑問、諭飭劉靜臣武登甲兩人一幷收押、候查再審、

看役乞假回籍

遇騙不克成行

騙子謊稱茶房頭目
三件行李不翼飛去

淮城人胡吉祥、年三十二歲、向在滬埠曹河涇第二監獄充看役、已歷多年、從未返里、前日胡因母病垂危、來電促歸、乃即乞假言旋、爲儉省資斧計、擬乘輪船而返、是日即携行李網籃等件、至十六舖外灘大達碼頭大和輪船、行裝甫上該輪、即有一面不相識年約三四十歲之男子、頭戴西瓜皮小帽、身穿黑色長袍、和顏悅色、與胡閑談、少頃謂胡曰、是輪須至深夜二時始得開行、吾乃此船茶房頭目、爾需鋪位、吾可負責云云、胡近、旣而該男子復謂胡云、吉曾購得洋襪、約有四十元之貨物、尚未取來、爾可同往、爲吾一助、事畢同去午餐、復指謂另一乘客老媪云、三件行李、吾代爾寄存彼老媪處、胡以其人爲茶房頭、遂信而不疑、孑然一身、隨之登岸、同入租界某茶館內、品茗後、又謂胡云、該貨價尚缺四元、向爾暫借一用、待到船時、即可歸還、胡允之、於是其人取洋到手、託言前往取貨、囑胡稍待、詎其人一去不返、久之胡忽醒悟、恐遭匪徒所算、旋即折回、追上船往詢老媪、據云行李三件、仍由其人取去、胡知遇騙、即投市公安局水巡總隊、請求查究、該隊即派警將該老媪逮案、訊悉與該媪無干、復將該輪招待（即保險）謝某傳案、着同胡吉祥回船尋緝無着、結果胡以行李川資旣均被騙、一時不克成行、遂仍折回、再作歸計云、

十一家被刦後

—續獲同黨兩人—

前日下午七時許、閘北交通路宋家宅第十一二號門牌[illegible]等十一家、被盜刦、當時由五區二所公安局長警等拘獲盜匪阜甯人張有才一名、帶入該所、由張所長嚴訊、據供尚有同黨阜甯人趙元成（即趙大）、現匿居共和路鎮安里一百〇二號門牌、趙係坐地分贓、去歲十一月間我曾在交通路附近某里搶刦一次、搶得大衣等件、又同歲十二月間曾在南碼頭楊家橋各處搶刦、搶楊家橋時、由趙大帶綫、另有同黨王三、現匿居南市陸家浜大元里云云、所長得供後、即派巡官暈巡長李偵探吉忠堂等、於昨晨一時許、至各該處將趙大王三二名拘獲、現正在嚴訊中、

天時和暖　天花盛行

浦東醫院求治踵接

近數日來天氣驟形和暖、向日刮人肌膚之北風、今已一轉而爲溫煖之東南風矣、惟浦東沿浦一帶、忽然天花盛行、小孩患者甚夥、警局路浦東醫院、到門求治者、接踵而至、聞有不治者、亦不在少數、浦東醫院門首之小孩屍棺、月有七八具之多、

翻造遷屋

房主房客之訟

（續昨）

南京路福建路口
初審房客敗訴
房客提起上訴
前日法院審問

▽**辯論情形** 被上訴代理人秦聯奎律師起立答言、各房客既不願接受和解之條件、則本案當然已無和解之餘地、被上訴人方面、業已允讓租三個月、並允給至廢歷年底始將房屋交還、上訴人等仍堅持不允、藉口彼等有租用系爭房屋二十年之特權、其根據則爲前會與大綸經理金某訂有此項口頭契約、而金某死已多年、此種平空虛搆之契約、被上訴人當然不能承認云云、於此首席審判長發言、謂本案困難之點殊多、若和解不能做到、一照訴訟法進行、則恐上訴不服、再行上訴、非一二年不能終結、殊非雙方之利、尚以和解爲是、此爲有利於雙方之舉、與其損失涉訟之費用、不如和解之爲得也、秦律師發言、謂被上訴人方面、初於民十七年十月間、通告上訴人等出屋、嗣復於去年再行通告、彼等竟租新屋、被上訴人極願順從法院之勸告、但上訴人等始終置諸不理、其間經過時間不爲不久、房客儘可從容遷空以二十年之口頭契約相要挾、實爲節外生枝、若法院能諭令上訴人等於一定之時期內一律出屋、則本案殊易解決、若仍須與對方律師往返磋商、則解決斷難有望、首席審判長謂若雙方略能讓步、稍存吃虧之念、則此案解決殊易、雙方均不應過趨極端、要知此案經過法院、結果如何、無從預必、而曠時持久、則爲不可避免之事實、法律確係法律、而中國人尤以顏面爲重、被上訴人應體諒房客之困難、秦律師聲明、最好由法院下一明白命令、若專賴律師間之談判、則萬難成事、首席審判官又謂、房東於欲加租時、或欲房客出屋時、例須予以充分之遷讓期限、系爭之房屋、建造究竟已經若干年、秦律師答十年以上、首席審判長又謂、翻造之用意何在、秦律師答被上訴人意在加以改良重建九層樓之洋房、以應上海現下之潮流、一經翻造、被上訴人既可多得進益、又可多租房客、首席審判長問被上訴人公司、究共有股東若干人、秦律師答四五人、首席審判長又詢房客出清後、是否被上訴人欲將房屋收歸自用、秦律師答稱否、新屋落成後、擬租與大中華公司、（即三百萬元之大百貨商店）、開辦百貨商店、被上訴人代表石律師發言、在去年七月間、大綸地產公司與大中華公司簽立契約、訂定於十月間代該公司新建洋房一所、爲設立百貨公司及旅館之用、大中華百貨公司業已招集資本三百萬元、出資人多數爲海外僑胞、若該當事人不能收歸舊有市房、則新屋不能建造、拖延時日、匯兌上將大受損失、蓋翻造新屋須向外國定購材料、材料中之一半、均由外洋運來、其因延擱、致匯兌上之損失可想見之、首席審判長謂、日後之事若何、焉能妄加測料、房客代表律師聲稱、若房東取銷收回房屋之議、則房客自願加租、自本案起訴後、房東迄未收過租金、前年被上訴人之通告、措詞極爲含糊、僅有各房客最好速覓新屋之語、故此種通告、不能正式有效、且即此亦可見房東方面並無和解之誠意也、首席審判官問大綸地產公司與大中華公司究否訂有合同、石律師答有之、審判官問其條件若何、石律師答該合同未帶至法庭、當即電話至公司中索取、審判官謂本審官之所欲知者、僅爲合同內有否大綸公司若不能向原有房客收回房屋時、應賠償大中華公司一定數之損失金之條件、法庭欲知此項條件之意、因慮將來此合同不能履行時、再有損失之訴發生、石律師答去年九月三日、被上訴人對房客又有第二次之通告、若各房客照該通告於十月間遷出、則大綸地產公司早可着手興工、現既未能如願、則損失當然不免、加以近來銀價暴跌、則損失益形倍屣、審判官問已約定之房租爲若干、秦律師答地租每年十萬兩、新屋約計需銀一百萬兩、而現時大綸地產公司所收入之租金全數僅爲每年六萬兩、審判官問現在被上訴人方利益如何、將來希望利益若干、石律師答照已定之計畫建造新屋、估計需銀一百二十五萬兩、在去年十一月間金價爲每銀九兩另四分、值金磅一鎊、現經訴訟之拖延、每鎊須損失一兩二錢六、換言之、即洋一元八角、再加以工程材料之損失、被上訴人方面之損失、實屬不貲、且在此時期內中國國內建築材料亦漲出百分之五、則又將損失數萬元、審判官謂此時損失尚談不到、吾之所欲知者、即被上訴人方將來預計收益爲數若干、秦律師答現時之租金爲每年六萬兩、若租給大中華公司則可得十萬兩、審判官謂此十萬兩之收益、連建築新屋下本之利息併算入內、且合原房客遷讓另須損失三個月之房租、兩兩相較、似並無鉅大之得失、現時法院之所欲知者、厥爲大綸公司與大中華公司間之合同內、是否有若交屋不能履行大綸公司須賠償大中華公司之損失之一條件、秦律師稱、大綸公司之地某業已押與某洋行、出息八厘、大中華公司自願代出息一分、故大綸公司於其間可以獲利二釐、且商人以信用爲主、原有房客應照租屋條件履行、亦猶被上訴人之對大中華公司必履行其交屋之契約、現被上訴人對大中華不能交屋、全因原房客之違背租約、豈非代人受過、大中華於本案本無參加之必要、然被上訴人當約大中華前來當庭呈閱雙方所訂之合同、房客中尚有一日本籍之商店、被上訴人初擬以之列入被告、嗣因該商店享有領事裁判權、故未果、審判官謂、然則仍不至向東館起訴、秦律師稱、當茲治外法權已入廢止之時期、仍向領事館起訴、豈非爲中國人失顏面而喪中國政府之威信、審判官問、本案被告共爲幾家、秦律師答共十七家、其間有數家欠租有至五六個月者、彼等原定房租尚不能如期繳付、加租之說、豈非空談、審判官問大綸公司是否情願寬限房客出屋之期、秦律師稱、即欲和解、亦必須法院明白出諭、不知肯法院允否下諭、定一時期否、審判官謂此事再好由被上訴人自決之、上訴人律師發言、上訴人斷難承認出屋一節、但大綸公司究能予限若干時、秦律師稱、自經出通告後、房客中多數已覓得新址、且已開張、上訴人方面朱律師稱、雙方原訂有二十年之口頭契約、房客中有遷入三年者、有八年者、照口頭契約、各房客至少尚可續租十二年、房客方面已自願加租、每年共四萬兩、計每年全數之租金亦已達十萬兩、大中華公司之租金、亦不過十萬兩耳、審判官謂被告中有未來上訴者、由此可知上訴人方面所謂之口頭契約、並非各房客統歸一律、南洋襪廠僅遷來二年、亦豈能遂謂彼亦能尚續租二十年、上訴人律師稱、房客情願讓步、不論新舊、統以再續租十二年計、秦律師言由此可知和解既難做到、則尚以正式進行審理爲是、審判官答既雙方無和解之意、思除進行審理外、別無他法、房客之意思是否一致、如此果爾、則全數房客可舉一家爲代表、上訴人律師答、房客共十七家、現已舉行代表四人、（待續）

南京路冠生園二樓照相部

水晶簾下看梳頭

優待拍照 照碼六折 祇餘三天了

著名四寸報名護照四張一元 小小美術照每打四角 今日拍明日可取

雙妹老牌生髮油

髮以蓬鬆更與美容攸關 常用此油 則髮根滋潤 無脫落之患 光澤可鑑 頭垢不生 氣味香永 幽雅且醇 際此盛行截髮 誠水晶簾下梳粧枱上 爲男女化粧所不可少之妙品

本行暢銷卅餘年各省均設枝行 各商埠市鎮洋廣貨店均有發售

大號每瓶六角三分 二號每瓶三角八分 三號每瓶二角五分 四號每瓶一角三分

中國廣生行有限公司謹啟

帕勒托

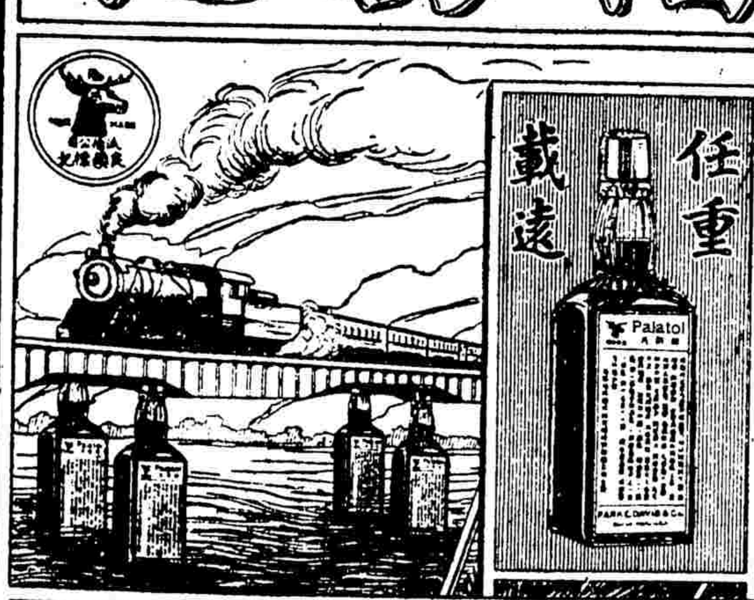

純的帕勒托或是鯨怪帕勒托。它們顧慮人類的病痛。保護人類的健康。責任何等底重大。我們應該如何尊重和愛惜它們吓。詳細的說明書可以向各藥房索取。

2

（中華民國十九年二月十八日）

佛化與腐化

聽之

在軍書旁午國事蜩唐的百忙時中，居然還有人拿出閒工夫來唸經拜佛。我們不得不佩服這種人的態度安閒，不得不佩服一部份中國人思想的不長進，尤其不得不佩服中國的事情，隨時可以敷行了事。

從遠一點說，大概讀過歷史或者喜聽故事的人，誰都曉得梁武帝餓死台城的一回事，也就誰都曉得他是歷史上的有名蠢人。從近一點說，某某在湖南的時候，提倡佛化，一時上自僚屬，下至小民，無不誦經禮佛，結果佛化愈深，腐化愈烈。在提倡者自己，或許是興之所至，然而誤國殃民，遺毒社會，實有不容誅的罪惡呢。

我們拋開迷信不說，就算是把佛經做哲學研究，也應當有研究的閒工夫，但是這些唸經拜佛者，差不多多數是以爲國宣勞自命。尤其是在這種革命過的民國中，自己不曉得自己的不長進，反而得意揚揚，附和者也就隨時鼓吹以爲善舉，又何怪乎國家的不退步呢。

相思病

嫵卿

醫學大辭典上找不出相思病這個名詞，異使我奇異。詢問許多著名的郎中也難能肯定的回答診治相思病的方法。豈是世間沒有這種病嗎？否，大概是沒有某樣藥來醫這種病罷了。這種病多生在青年男女身上，不過有時也惠顧到曠男怨女的肖體；看和尚尼姑們臉黃唇白，總差不多有相思病的初期現象。據說相思病是沒有東西能夠活患者的命的，有即俗語所云心病還須心藥醫也。曉得心藥是什麼，拿心藥去醫，還不消說是萬分靈驗的。

相思病是怎麼樣子呢，似乎我未見有具體的報告過。然而相思病是對於青年男女有密切的關係的，爲父母者實在不得不有認識的必要。現在詳述如左：

「不痛不癢，混身上或寒或熱；沒撩沒亂，滿腹中又飽又饑。白晝忘飡，黃昏廢寢，對爺娘怎訴心中恨，見相識難遮臉上羞。」

病是如此的，眼見得是相思病了。父母不要毫無常識，驀疑滿腹，來襟塞胸，因爲男女不肯說出病源病象來，便胡思亂想的猜到是什麼勞瘵呀傷寒呀腸加答兒呀上去，於是甘草當歸川連浙貝母枇杷葉阿司匹靈生殖靈五味雜投，丸丹並進，少不得最後使他（或她）沈重得骨瘦如柴命薄如紙了。

到了利害的相思病呢，那還了得！却聽我道來：

「茶不茶，飯不飯，胸中悶悶，心內陰陰；有時節透頂炎炎，有時節激骨森森，頭眩旋旋，身倦沉沉；一會家發濕寒，脾神涼涼；一會家漲潮熱，冷汗淋淋；病來時難灸難針，心痛時難忍難禁，人間事難訴難分，茶飯上不思不尋。」

相思病到這樣地位，爹娘倘還要固執，真殘酷如活葬他的子女了。因爲相思，各方總有個對象，假使能夠答應如其心願，有如清某文士詩：「老天若能作好事，兩頭牽在一處眠。」那麼相思病立刻全愈。如誰不信，我可辦人壽保險公司，穩撈一筆錢給你看！

醒來罷，姑娘！（十四）

陸魯一

親愛底鶴哥啊！我寫到這裡，心裡害怕極了，渾都在戰慄着！鶴哥！我看你還是快點設法託人到我家裡去和我父親說，我想我父親一定答應的。只要我們一訂婚使什麼都不必怕了，我們也可以光明堂皇地來往了；像現在這樣子，實在很不好的！

鶴哥！我底身子和心都已交給你了，你何不快點去進行呢？

這裡我決定不幹了，即使不辭職，怕也不容易站得住的，而且你不久就得走開，我一個人是再也不願意住在這S縣了！鶴哥！我是勿論如何不能離開你，我簡直一天都不能過！

你上次不是說過，你和我一道到上海去嗎？我們定於那一天動身呢？我要帶些什麼呢？現在所穿的衣服，怕到了上海都不能用了吧？鶴哥！此刻我心中真是歡喜到極點了！我活了二十一歲，只到過一個F縣，而F縣又和這S縣完全一樣，沒有一點新奇底——東西，物質文明我只在書本子上得知一二，像什麼火車汽車洋房等，都從沒有親眼看見過，至於上海，我是渴望前往已好久了！

鶴哥！你又說節省一點錢送我入大學：不過，鶴哥：你放心，我決不使你負担過重！我定萬分儉樸！我想每月至多用三十元，學費及其他用費都在內，鶴哥：你不是說你每月薪水有一百多元嗎？每月給我三十元，大概不十分爲難吧？

時間好像和我作對似的，有的時候，我希望牠跑得快點，牠却偏偏跑得很快；現在我希望牠跑得慢點，牠却恰恰相反，我現在覺得一天比一年還要長！我只是希望快快地過，我們快快地動身！鶴哥！你不笑我小孩子皮氣吧？

不知不覺地已寫了這麼多，面前小鐘竟已一點多了，外面風嗚嗚地撲來，窗紙便花啦花啦地亂響，燈光已經很暗很暗，而且煤油也快乾了。

遊動物園

井蛙

在寒風慄慄，日光慘淡的天氣中，我與二個年方弱冠的從弟，領了五個小孩子——從弟二從妹一及二個兒子，乘電車到靜安寺。下車後，衝着斜峭的冷風，向兆豐公園徒步前進。小孩子毫不畏冷，抖擻精神，步履極速。半途，七歲的小從弟忽然嚷起腳痛來了；去買了五根棒球糖給大人各一根，竟把腳痛病醫好，誰說棒球糖不是立退腳痛丸呢？

我們先去參觀動物園，因爲那是小孩子們底目的。

▲內容一斑

進園門，那瞞了背心的馬——駱駝，却不見了；牠老人家從前的棲息之地，正在建造一個水池。我早就料到：那可憐的駱駝，跪在極淺極淺的黃沙中，牠的壽命，是不能持久的。你祇須看牠的膝蓋，就可測知牠內心的痛苦了。駱駝呵！可憐的駱駝！

一頭碩大而臃腫的中國黑熊也不知弄到那裡去了？却換了一隻猥屑可厭的侏儒熊，見之令人不快。胸前有黃色斑紋的馬來熊，依舊在鐵檻中跳躍不已；牠時常伸着淡紅色的舌頭，去舐那鎖在鐵檻外面的呆笨的鐵鎖。牠那深棕色的亮閃閃的兩顆眸子，灼灼地溜個不停，似乎睥睨一切。有三個木屐兒在袋子裡摸出來三粒香蕉糖，熊見了糖，把一顆巨大的頭，嵌在鐵柵縫中，張開着闊大的口，等糖來。木屐兒把糖投入熊的口內，祇聽咕呎一聲，已成粉碎了。那熊連嚼三粒，似乎津津有味。最後，木屐兒放出他們的本來面目來了；兩指拈着粒紅色的糖，在熊的眼前一揚，熊又張大了口等着，但木屐兒促狹成性，拈了糖，欲投不投，冷不防柵中伸出一隻肥厚的熊掌，呼呼似有聲，險些兒抓住了木屐兒的一隻着黑手套的手。我心中想：「惜乎一抓之不着也！」

園中有飛禽走獸，可惜種類不多，並且是極平常的時常可以看見的東西；像羊，兎，鴿，驢，猴等等。

最能引起小孩子的興趣的，當然要算猴子了。猴子的舉動，最堪發噱，牠們跳上竄下，盪秋千，捉虱，搔屁股，摸的抓腮和打架，沒有一刻兒安靜。就是一隻鬚眉皆白的老猴子，牠也會自尋快樂；一忽兒拉着鐵絲網，猛力撼動；一忽兒兩腳並攏，兩手合十，向人作膜拜狀，一種獃頭獃腦的神氣，看見了誰也要捧腹大笑的。一隻身不滿一尺高的小猴子，最活潑有趣，牠發見了小孩子手中的吃賸的棒球糖，就竄出十二分羨慕的神情。我就把一根殘餘的糖，從鐵柵外面特備的投食物的小空格中投入，小猴子見了，伸着長臂來取，誰知身旁來了一隻大猴子，攻其無備，疾忙搶了去。小猴子吱吱地叫了幾聲，表示不平之鳴，但又不敢公然反抗，祇是蹲在大猴子身旁，仰着頭，垂涎不已。我說：這就是弱肉强食的表演啊！小小的鐵籠內，竟可以代表全世界！小從妹的衣袋內，有食餘的長生菓，我又把幾粒連殼的丟進去，可憐小猴子來取時，又被大猴子用武力强行奪取，這便是帝國主義者的雛形！我又去買了幾枚橘子，乘着大猴子伏在籠隅剝長生菓的當兒，投了幾囊給那小猴子。小猴子連竄帶跳，躍登秋千架，大啖而特啖。大猴子想去搶，小猴子却逃了，大猴子無法可想，便來蹲在「投食物的小空格」之旁，老是不肯離開。我不願把甜蜜的橘子，給那貪心的帝國主義的大猴子吃。牠似乎忿怒了，出其不意，竟將一隻滿貯清水的洋鐵罐子弄翻，水花四濺，潑濕了我們的衣服。可惡哉！猴子也！

十九，二，十二燈下。

一九三〇年旗袍與中國女子的脚線美

一九二九年的女性「呸！時代這頑皮兒總是弄不出好事情來，又把我們的旗袍改長了！喲，蜜司一九三〇年，你笑甚麼？你到現在還不知道女子的脚線美對於男子有絕對的權威麼？當你愛人對於你的興味將行減少的時候，在他底眼前盡量發揮你的脚線美吧，這種刺激是有效的，當你底愛人躊躇於摸出袁頭的時候，給他個脚線美的刺激吧，一疋旗袍料子是保你會得到的……嗡，嗡，你笑甚麼？你是不是承認我這句話麼？噢那麼你何苦把旗袍改長，而自行遮沒你的脚線美呢？」

一九三〇年的女性「我承認你這句話，蜜司一九二九年，倘試我們是外國女子的話，可不是麼？你看她們的脚都何等地美麗，它一定有像你所說過的那麼效果呢。可是，中國女子的脚，啊唷唷，這種又粗又短的東西還有甚麼脚線美？哈哈，還是快快遮沒了它吧，蜜司，以免使你的愛人連宿飯都嘔出來。」

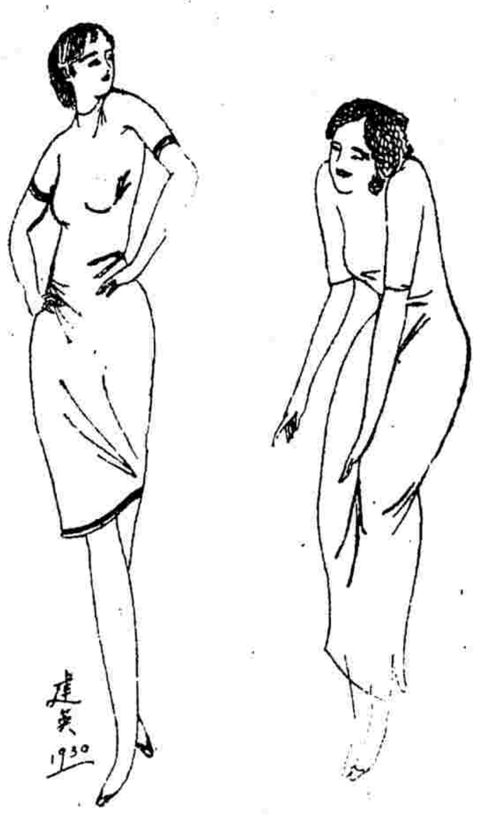

又幾種元宵樂事（續）

法寶

（四）放花炮　燈綵散後，即繼之以放花炮，故此後各家的人又集中於神廟的周圍了。放花炮以花炮爲主，以一切烟花爲賓。每一花炮必伴之以火箭，火花，光珠，……等。這種花炮之由來是去年拾得炮頭（炮之餘燼）者所出，每只花炮價值十元，五元，一元，半元不等，全視出炮者之家財多少而定：富者必以出價錢多的炮爲榮，而且遇到那一個去年拾得炮頭後而生子或發財的，必要他加倍出十個八個，這麼一來，出炮的就多了。一般婦女以拾白花炮頭（生子後所出的）爲榮，男子們則以拾得紅花炮頭（發財後所出的）爲榮，因其妄信拾得炮頭即其生子發財之徵兆。故當一人拾得炮頭後，各人即趨前恭賀，表示十分羡慕，總之，到場參觀的人的希望，一半是趁熱鬧，一半是拾炮頭。告終時一班拾得炮頭的人則喜氣揚揚，而一班拾不到的就祇有懊喪回家了。

（五）送花　送花有二種：一種是送生花，一種是送花燈。送生花是一班後生叔姪對於新婚或年青的嬸嫂的預祝生子的事情，其法簡單而易辦，於新年時摘一二枝梅花送至嬸嫂面前，恭維一番，說她們必下於是年有弄璋之喜，因梅花是白花，白花象徵生的是子。送生花是這樣便當，大家都沒有什麼麻煩，但送花燈就大不相同了。送花燈是隨放花炮之後行的，事前必須通知受惠的人，以便他（主事者爲男人）預備款待一切，發起的人大都是文雅的，而其主旨則爲揩油吃。當花炮放完了之後，他們（發起人）即選一最輝煌華麗的白花燈，并邀舞獅，八音等，從神廟送至受惠者的家中。到了之後，即要受惠者夫婦齊出迎接，他們也乘與將花燈送至受惠者的房中，并唱許多恭祝的歌詞，他們參觀了房間之後，轉出大廳，受惠者已設盛筵，備謝他們的厚意了。（？）而舞獅八音等人除了揩油吃的外，又必得特大包的利市錢，故更興高彩烈地舞個不休，唱個不休。但遊神，放花炮，送花燈三事連續而行，費時很多，所以他們酒酣席散，各自回家的時候，也就是樵樓三四鼓的時候了！

平等的百星大戲院

今日日夜開映

依密爾雅甯斯主演

「丈夫乎？情人乎？」？？

三六九時開映，日夜一律小洋四角

兒科良藥

小兒百病無憂散

[illegible]

國貨明星　奇峯突出

奇峯牌香烟

空包一只換烟二枝　各烟紙店均可掉換

中國崑崙烟公司出品

上海縣註冊農商部給獎

痔

（立刻止痛一日斷根）

化痔神丸

痔瘡斷根散

[illegible]

已孕未孕均請購服

廣東天喜堂老婢調經丸

已孕者安胎　未孕者調經種子

每瓶一元　滬支行東新橋電車站對過

代理　北四川路會豐商店　老悅生　河南路老悅生　新彰號　棋盤街會和當

運動與游藝

全國運動會經費 粵省府允助萬元

戴會長朱主任之電告 預算念六萬相差尚鉅

全國運動會，自浙江省政府捐助籌備費十萬元後，該會籌備處曾分電各省政府各特別市請其分別樂助，共襄盛舉，然以迄今接到各方捐款，爲數甚微，致與原定經費預算二十六萬元，相差甚鉅，雖處處極力撙節開支而以會場工程實難因陋就簡，故終仍感不敷，日前該會籌備處，因特電請現向留粵未返之會長戴季陶、主任朱家驊，就近向粵省政府接洽捐助經費，聞昨日接戴朱兩氏電復云，粵省府已允助一萬元，茲探錄原電如下，「全國運動大會籌備處公鑒，粵省允助萬元，已去函接洽矣，函稿另寄備查，戴傳賢朱家驊元」，是亦足見粵省府熱心提倡體育之一般也。

全市運動大會職員

上海特別市第一屆全市運動會之組織，分事務技術兩部，事務部主任，由教育局委楊嘉椿任之，現楊主任因病請假，特委王壯飛兼代，其內部職員，亦由局先後委定，技術部主任，由籌備委員會公推蔣湘青擔任，其內部職員，經蔣主任分別接洽定妥，由局函請，茲分錄如下、

事務部職員

▲事務部主任 王壯飛

(一)幹事股 馬崇淦(主任) 朱春 唐敬修 王克永 葛家棟

(二)會計股 杜夔生(主任)

(三)文牘股 倪軼池(主任) 周召南 項翔高

(四)編輯股 姚賡夔(主任) 周侚 張眉孫

(五)招待股 嚴蔚宗(主任)

(六)糾察股 王壯飛(主任)

技術部職員

▲技術部主任 蔣湘青

總幹事 陳宇澤

(甲)競賽股主任 容啓兆

(一)田徑賽委員 王復旦(主席) 沈昆南、李繼元

(二)足球委員 余衡之(主席) 唐榭屏 吳炎章

(三)棒球委員 張國勛(主席) 劉達成 黎寶駿

(四)籃球委員 宋君復(主席) 張國勛 王振聲

(五)排球委員 李飛雲(主席) 陳昺德 沈昆南

(六)游泳委員 凌希陶(主席) 李飛雲 陳富章

(七)網球委員 張子震(主席) 馬德泰 王復旦

(乙)場地股主任 郝伯陽

場地股委員 周家騏 楊翔千 孫道勝 婁頤元 樂秀榮

足球大比賽一覽表

一週間之秩序

▲高級杯複賽決賽

活塞司 對 葡萄牙(複賽) 星期四球場未定

威脫希 對 以上勝隊(決賽) 星期日西捕球場

▲史谷托杯複賽

掰林霍懷 對 上海隊 星期六西捕球場

▲甲組比賽

英海軍 對 樂華隊 星期六申園跑狗場

葡萄牙 對 威脫希 星期六虹口第一場

樂華隊 對 英海軍 星期日中華棒球場

上海隊 對 西捕隊 星期日上海隊球場

本季未了各戰

▲甲組十一場

(一)樂華隊對英海軍 (二)英海軍對樂華隊 (三)活塞司對樂華隊 (四)西捕隊對活塞司 (五)西捕隊對葡萄牙 (六)上海隊對西捕隊 (七)英海軍對臘克斯 (八)活塞斯對葡萄牙 (九)樂華隊對西捕隊 (十)葡萄牙對臘克斯 (十一)葡萄牙對威脫希

▲高級杯兩場

(一)活塞司對葡萄牙 (二)威脫希與(一)之勝隊決賽

▲史谷托杯三場

(一)樂華隊對西捕隊 (二)掰林霍懷對上海隊 (三)以上兩戰之勝隊決賽

▲萬國杯決賽

中國隊對蘇格蘭隊

▲慈善杯賽兩場

(一)西人足球會主辦 (二)中華全國體育協進會主辦

籃球會今晚秩序

隊名與組別	時間	裁判員
猶太對三三(乙一)	下午六時	邵樂平
浦光對全藍(乙二)	下午七時	邵樂平
羅浮對黑貓(乙六)	下午八時	許學書
麥令對友愛(甲)	下午九時	徐振東

青光吃勿住西青

□西青四十……青光念六

□健樂廿五……星光十四

□蛙隊念八……平平十三

□復東卅四……黑星五分

○昨晚上海籃球會共有四組比賽，青光與西青，爲最重要之一戰，深爲一般人所注意，故觀衆亦特別擁擠，約達千人，結果西青以四十比二十六勝，不失清一色之局面，此後之進行，允推西青最有奪標希望矣，其除三幕乙組，結果如下，健樂二十五比十四勝星光，蛙隊二十八比十三勝平平，復東三十四比五勝黑星，茲記西青與青光之比賽情形如下、

○兩青交鋒 千人爭看○

○是戰青光始終未能露其頭角、常屈服於西青之下，分數相差最近時，亦有七分之多，談達鏵之表演，未能如往日之佳，然指揮全隊工作，確十分忙碌，董小培與黃希恕，亦均未能盡其所能，尚以黎寶駿較爲穩健，西青嚴守之工夫，確如牛皮糖一般，青光局面，實難打開，根本無籃下鄉球之機會，全憑遠射試取，把握較少，西青方面，個個平均，協力合作，無懈可擊，且以身材高大，尤佔便宜，如漢恩士之中鋒，球常落在其手中，史規亞之接濟全隊，史密斯之射擊，青光招攔，殊不易易，加以後衛沙利文與歐爾之鞏固，眞有望洋興嘆之慨、

○碧眼異兒 望洋興嘆○

○三分天下 全看東西○

○青光既敗於西青，西青之機會乃多，並聞接予東西隊以一線之希望，同時青光如希望奪標者，亦須靠東西之福矣，蓋東西已敗於青光，而東西與西青則尚未交手，東西如能克服西青，則東西，青光，西青，三隊，各敗一次，成三角形之局面，故未來之東西與西青一戰，已蘊藏着劇烈之決鬬，反之，昨晚青光如戰勝西青，則青光可穩得錦標，東西與西青均成落伍者矣，無奈事不如願爲憾，各隊成績如下，

隊名	已賽	得勝	失敗	百分率
西青	六次	六次	○次	一○○○
青光	七次	六次	一次	八五七
東西	五次	四次	一次	八○○
持隊	七次	五次	二次	七一四
同濟	五次	二次	三次	四○○
麥令	六次	二次	四次	三三三
南强	七次	二次	五次	二八六
友愛	四次	一次	三次	二五○
健華	七次	○次	七次	○○○

○洋兒血旺 勢如破竹○

○鐘鳴九下，西青與青光二隊，登場準備交鋒，動員令下，西青猛力進撲，沙利文先開紀錄，史密斯連加數球，迨西青得十二分時，青光尚無痕跡，旋由復衛黎寶駿單槍匹馬，運球衛進，一路無阻，在籃下擲入一球，乃成十二與二之比，西青史密斯與史規亞，異處同心，聯絡進攻，由史密斯再加二球，青光雖盡力抵抗，屢擲不中，僅由談達鏵加上五分，上半時共得七分，西青計獲十七分，

○一鼻孔氣 始終未透○

○下半時起，青光反攻甚烈，黎寶駿首先罰中，孔廣益加上二分，先聲奪人，形勢極好，無如西青吃緊工作，分數又見急增，青光知事不妙，亦猛力圖報，談達鏵頗多建樹，然狂瀾已成，挽救莫能，分數始終遠在西青之下，銳氣難振，卒致敗北，結果爲四十與二十六之比，裁判員爲國勛與徐振東、

上海籃球會全體隊員合影 (王開攝)

▲西青

姓名	位置	擲中	罰中	犯規	得分
史規亞	右鋒	三球	二次	二次	八
史密斯	左鋒	八球	二次	一次	十八
漢恩士	中鋒	三球	○次	一次	六
歐爾	右衛	一球	○次	○次	二
沙利文	左衛	三球	○次	二次	六
	合計	十八	四次	六次	四十

▲青光

姓名	位置	擲中	罰中	犯規	得分
談達鏵	右鋒	六球	一次	二次	十三
董小培	左鋒	○球	一次	三次	一
陳華駱	左鋒	一球	○次	○次	二
董希恕	中鋒	一球	○次	○次	二
黎寶駿	右衛	一球	二次	一次	四
孔廣益	左衛	二球	○次	二次	四
	合計	十一	四次	八次	念六

上半時 西青 十七分 青光 七分

下半時 西青 念三分 青光 十九分

分區足球賽的迴感(中)

李惠堂

[裁判員方面]

我提起了裁判員，人們恐怕要疑惑我一定是失敗而諉過他人了，其實比賽之後，裁判員三字，是不應再提的、不過這次的裁判員，却和我們發生了絕大的關係，所以我不得不趁這機會，把此次關於裁判的種種，公諸國人，

在未談別事之先，我要首先聲明，我並不敢說我們此番失敗，是裁判員之過，我並沒有說他是存偏袒的心，我記得某報界中人，曾對我很熱地安慰，他說你們這次如果任裁判的是外國人，或稍存公正的人，恐怕你們斷不致今失敗罷，他的安慰我的誠意，我是狠感激的，不過他的論調，我却不大十分贊同，但是在我相信他不致於偏袒，當中我却對他有數點不滿意的地方，我們這次三場的比賽，都是葉九皋君一人擔任裁判，第一場對方中衛頻頻向我施以暴動，必以傷我爲快，我敢信他的存心，是比華東隊內任何隊員，來得不良，他的暴動，是比任何人來得粗野，葉君對此，並不加以儆告，而反常向我說，你不要理他，

第二場比賽，原定的九十分鐘過了外，尚多了十二分鐘，據葉君說，因爲賽時替換球員補上去的，而華南隊反敗爲和那一隻球，却湊巧在臨完的兩分鐘內踢進，而且賽和之後，例應照第一場般延長，但葉君說晚色太深，不能繼續，於是氣力不繼的華南隊，又得免於失敗，以上葉君見解和補時的理由，我且不論其當否，不過有一次當我們右翼帶球猛攻時，葉君忽然鳴笛，原來華南隊裡某中衛因傷倒地，故爾中止，葉君爲港會錄取之裁判員，對此不應停賽處而停賽，實在使我大惑不解，如果葉君以爲是應該停賽的，那末我們下次遇着敵人進攻時，祇要一人詐傷臥地，便可解圍了，(未完)

報界工會足球奪標賽

□昨日時事以一比零克新聞

□第一循環三報館各勝一次

□錦標誰屬要看再番之努力

報界工會舉行之足球錦標賽，分爲三隊，即新聞報、申報，時事新報，採用雙循環制，現第一循環賽已結束，第一次申報勝時事，第二次新聞勝申報，第三次時事勝新聞，分數各得二分，各隊球員，原屬素識老友，一種和藹可親之態度，殊可嘉許，表演成績，亦頗佳好，三隊實力亦軒輊殊少，每次登場，均能起勁踢來，始終不懈，第二循環，於本星期四開始，未知錦標誰屬焉，

昨日爲時事與新聞報對賽之期，鐘鳴十下，雙方健兒，開始接戰，約十餘分鐘，時事隊中鋒張保康得右翼之傳遞，在三十碼處，舉腳追射，攻入一球，嗣後雙方發戰益烈，陣線亦互有更動，奈以欠少練習，雖有良多機會，均未命中，上半時一與○，下半時各無所得，結果勝利屬於時事隊，裁判員張武高君，

籃球友誼賽 阜豐勝黑星

滬西阜豐籃球隊昨日(十六)與黑星作友誼賽於阜豐球場，雙方球藝，均有可觀，惟阜豐投籃較準，乃得獲勝，其結果爲二十八與十六之比，聞阜豐此次出戰者，多係須備人員，否則比數尚不祇此云、

省會運動會近訊

三月九日舉行

江蘇省會公開運動會，係鎮江縣教育局所發起，責成體育場主持辦理，昨該場已擬具辦法八條，茲探錄如下，(一)主辦機關，鎮江公共體育場，(二)會期十九年三月九日，(三)會場鎮江公共體育場，(四)參加資格，各界民衆除以運動爲職業或藉此得物質報酬者，均得參加，(五)運動項目，(甲)男子組，百米，二百米，四百米，八百米，一千五百米，一萬米，高欄，低欄，急行跳高，急行跳遠，撐高跳，推十二磅鉛球，擲鐵餅，標槍，(乙)女子組，五十米，推八磅鉛球，跳高跳遠，(六)項目限制，男子組每人至多加入四項，女子組每人至多加入三項，(七)經費，由鎮江縣教育局支給，(八)獎品，每項運動之第一二三四名，由教育局各給獎牌一枚，遇有特殊紀錄者，由會另備獎品，以資鼓勵，聞籌備處職員，業已推定，除正副會長由張縣長韓局長兼任外，特設會務主任一人，推定陳邦才場

之擔任下分四部，(一)總務部主幹李宇春，幹事榮映光，田松山，(二)競賽部主幹衛宋元，幹事吳德成許鐘英，(三)獎品部主幹邵枕流，幹事朱陸宇，陳毅誠，(四)宣傳部主幹白御衆，幹事張錫祺，陳毅誠、

通商杯賽

明日開始

二月十六日上午十時，上海中華乒乓聯合會假儉德會開執行評議聯席會議，到中華全國乒乓聯合會，籌備會代表兪斌祺君，及各團體代表孫鑑渠 陸修律 吳茂卿 盧仲球 駱鴻勝 李傳書 周維新 王惠章 楊錫卿 王孟章等十餘人，主席王孟章報告，討論事項，(一)通商杯比賽，十九日開始，在開始前，凡報名單會費未納之團體，作不加入論，(二)乒乓比賽加入遠東與協進會接洽經過，(三)致全國運動大會 及全省運動大會函件，(四)兪斌祺君代表全國乒乓聯合會籌備處報告，接洽乒乓加入遠東大會事，謂日本尙來函不絕，故中止事尙未確實，(五)聯合會介紹中國乒乓球廠出品，當場分贈球樣，由吳茂卿君代表球廠報告研究經過情形，並說明貨品，已經實地試用，物質精良，可以抵制外貨，由衆議決，此次聯會比賽，槪用中國乒乓球，以挽利權，(六)三月二日舉行表演比賽，並選舉混合隊員，乃散會，已十二點矣，

▲通商杯本週秩序

十九	商務	青聯	七時	儉德
廿一	嶺南	己巳	七時	儉德
廿二	復旦	同濟	二時	金業
廿三	兩路	金星	二時	金業
廿四	儉德	郵務	七時	儉德

游藝

伍公使歡迎梅蘭芳

到美政界名流五百人 十餘國公使亦均列席

▲華盛頓電 二月十四日，伍公使於華盛頓華德滿旅社柬邀美國政界外交界名流五百人、以歡迎梅蘭芳，到者有前總統威爾遜夫人，副總統柯替思，及英日法德意等十餘國公使，國會議員等，均偕其眷屬蒞臨，且有演說，梅氏并於十時半表演戲劇，觀衆對於中國之藝術及梅氏服裝之燦爛，無不表示滿意云、

春季聯歡遊藝會

男女明星登台表演

藝宮出版社，係中國電影界諸巨子所創辦，茲屆春季，該社爲聯合友誼起見，定於二月廿三日(星期日)下午七時起，假座北四川路中央大會堂舉行一春季聯歡遊藝會，參觀券每張售洋一元，所得之券資，爲創辦圖書館之用，專備關於藝術界之書籍，以供各界之參考，遊藝已定者，有梁賽珍女士之粵曲，吳素馨女士之捉放曹，大力士查瑞龍君之千斤石擒，徐素貞女士之大套魔術，周空空君之戲迷雙簧，並有小明星 任潮軍之三本鐵公雞，由錫藩公司之演員許忠俠，任熾餘，金杏庵，毛金鎗，許忠强等，及新人公司之方沛霖，孫尙先，吳燕祥，丁憑賢，等配演，該二公司之國術，在銀幕上已有良美之聲譽，此次登台表演，京劇，完全眞刀眞槍，十數場之打武，莫不使人驚魂動魄，此外尙有男女明星大會串，鄉下人到上海，節目計有廿餘種之多，屆時定能轟動全滬，聞該會售券處在四川路奧迪安戲院 對過占機三樓本會云、

共鳴社籌備公演

公鳴歌舞音樂研究社，爲紹天民君所發起，以發揚眞藝術爲宗旨，社員資格，限制極嚴，凡非操行端方，夙擅歌舞，及確具藝術天才者，一概謝絕，前日該社籌備第四屆公演，特開第二次會議，出席者卅二人，首由主席趙君發言，大意謂滬上自黎錦暉氏創設 中華歌舞學校以來，一時歌舞社，如風起雲湧，然大都抱出風頭主義，襲他人編就之歌曲，詞者，向未能盡如人意，以致大受社會人仕之稱譽，洎乎今日，雖時無多，而歌舞已成强弩之末，職是之故，本社欲使合眞藝術之歌舞，與社會接近，不致湮沒，毅然崛起於此惡劣現象之下，自當革除上述弊病此次舉行公演，即將四年來之成績，并所有自創製之歌曲，一一演奏，使外界明瞭共鳴 之精神和結合，不過凡事終須努力，練習時間，須要服從各課主任，方克有濟，人人應有懇摯奮鬥 忍耐刻苦的精神來，奮鬬是吾們的責任，失敗是未來的勝利云云，于是各社員相繼發表意見，最後選舉各組主任，舞蹈陸麗霞女士，劇務賀愛達女士，化裝劉梓香女士，交際曼麗女士，文牘江秋霞女士，服裝賀愛珍女士，佈景錢君匋君，設置林光君，記者顧綿昌君，宣傳庶務場務票務幹事招待等多人，并請陸禮華沈明珍二女士，及陳石言君張仕章君爲顧問，各社員亦能認眞從事，故各組進行頗見順利，聞不久即將公演云、

大光明映「新式戀愛」

大光明大戲院宣稱，本院自開映注重歌舞之有聲巨片外，因鑒於人生枯燥，頗思以詼諧發噱之作品供獻於觀衆，故近又運到一香豔滑稽之名片，曰「滑稽戀愛」，主演者爲前「男女異性之衝突」主角伊盎歐士霍與向演笑片著名之却來欠士，其表演之神妙不言可知，佐以美麗女明星甘瑟玲克勞叡，更覺精彩增加，全片結構謹嚴，情節曲折，實爲有聲影片中不可多得之作，且對於戀愛問題及生活問題，作深刻之描寫，尤足供現代新男女之討論與研究云、

補腎强身 固本丸

爲堅固腎關之聖品 爲扶助元氣之要藥

補天氏補腎强身固本丸發行有年對於神經性衰弱及腎虧遺洩等症皆有特殊效力凡已服固本丸者莫不知功效之神速且藥性王道不論年老或少壯四時可服並有鎖弄精之喜者是可知此藥之功效

每瓶一元 每打十元 雙料加倍 外埠批發格外克己

上海寧波路金陵界 崔氏瓣香廬總經理

今日戲目

▲電影院▼

戲院	戲目
大光明	新式戀愛
巴黎	雄媳婦
卡爾登	馴悍記
奧迪安	妙手東床
百星	丈夫乎情人乎
上海	風流學生
北京	安琪兒
夏令配克	紅伶爭寵
共和	肉慾與情魔
愛普廬	伏虎西施
東海	電機怪案
中央	珍珠冠
新中央	續紅俠
光陸	情醫
恩派亞	海上奪寶
中華	一二集關東大俠
卡德	九集紅蓮寺
萬國	後部百花台
通俗	隱痛
世界	前部百花台
奧飛姆	大閙攝影場
中山	八九集紅蓮寺
新愛倫	鐵血紅顏
虹口	舞女良緣
武昌	大閙天空

▲外埠(電影院舞臺劇)▼

戲院	戲目
蝠星	家慘殺案
長江	奇俠救國記
九星	如此巴黎
南京新光	大俠復仇記
南京大同	添丁發財
杭州	新西遊記二集

▲舞臺劇▼

戲院	戲目
天蟾舞臺	(夜戲) 七本封神榜
大舞臺	(夜戲) 定軍山 頭二本八錯
丹桂第一臺	(夜戲) 頭本驚天動地
上海舞臺	(夜戲) 頭二三本新玉堂春
更新舞臺	(日夜開演) 嘉興八美圖 天下第一橋
共舞臺	(夜戲) 六七八九西遊記

●遊藝場●

場名	日戲	夜戲
先施京劇	三本麥城昇天	全本天雨花
先施影戲場(日夜開映)	女俠百花娘	滑稽大會
永安影戲(日夜開映)	戰地小同胞	幸運兒
永安京劇		活財神下凡
新新精神園	賊骨頭	扮木人
乾坤大劇場	潞安州	紅蓮寺
大世界新劇	議和之母	聚寶盆
大世界大舞臺	荆釵記	荆釵記
小世界乾坤劇	雨花台	同惡報
小世界愛新劇	芙蓉屏	蔣老五
大世界女子京劇	地獄圖	五子哭墳
神仙世界男女新劇	惡婆婆	范高頭